臺灣日日新報 夕刊
十月三日
夕刊定價一部二錢
編輯兼發行人 佐々木 齋
發行所 臺北市榮町四丁目 臺灣日日新報社
基隆市旭町(電話七八五)基隆支局
臺中市寶町(電話參〇七)臺中支局
臺南市錦町(電話貳〇〇)臺南支局
花蓮港街入船町 花蓮港支局
大阪市西區靭南通一丁目(ユタカビルディング內) 大阪支局
東京市京橋區銀座西一丁目(壹玉ビル內) 東京支局

新 マツダランプ

敵の大別山ライン 全面的潰滅迫る
我が軍怒濤の猛進撃

【商城二日發同盟】敵は當初大別山戰線を揚子江岸戰線に比し比較的樂觀し北支戰線の敗將孫連仲を總指揮、馮治安を前敵司令となしその麾下部隊及び于學忠軍、四川軍、湖南軍などを守備してゐたに過ぎなかつたのがわが怒濤の如き進擊に忽ち六安、霍山續いて固始を奪取されるや敵は愕然として色を失ひ遂に漢口防衞圏の大展開を決行し蔣直系の秘藏兵團たる第六十一師、八十八師、十六師を基幹とする第七十一軍の外地方軍數個師に增援して商城、光州兩城の死守を企圖した、しかしわが猛進の前に兩城は瞬く間に陷落し今や遂に敵は信陽より新店に至る大別山脈の一線に壓縮されいよいよ漢口防衞の重點をこの一線に置くの已むなきに至り更に中央軍の大增援を行ひわが猛進阻止に最後の死力を傾けてゐる、敵捕虜の自白その他によれば羅山の陷落前後まで信陽は孫連仲指揮の四川軍一個師をもつて防備してゐたがわが某〇〇部隊が信陽に肉迫するや中央軍三箇師地方軍三箇師の外有力なる砲兵及び戰車隊を增派し商城より武漢平野に通ずる大別山脈の大横斷道路の登攀口たる沙窩及び新店を中心とする陣地には中央直系及び傍系の第二十七、二十九、三十册一、三十八、八十七の六箇師の外地方軍數個師にその死守を嚴命する一方從來大別山脈中央部即ち英山前面の防衞に當つてゐた湯恩伯麾下の四川軍を續々同方面に移動中であり敵が如何に大別ライン防守に狂奔してゐるかを推察するに足る、この天嶮と人力を極めた漢口の命脈線もわが果敢激烈なる連日の猛攻に一角また一角と崩れ沙窩南方高地において八十七師は全く潰滅し山脈横斷道路防衞陣は支離滅裂となり大別ラインの全面的潰滅もここ數日のうちと見られるに至つた

分水嶺まで二里
我突破部隊省境線へ

【商城三日發同盟】沙窩方面より進擊した我が大別山突破部隊は所在の頑敵を擊破しつつ二日夕刻河南湖北兩省の省境線たる大別山山系分水嶺まで二里の地點に迫つた、尙敵は死力を盡して防備に狂奔してゐるが我軍は鐵壁の陣をもつて一步一步戰果を擴大中である

要害梅花灣を突破

【九江二日發同盟】瑞口街前面の頑強なる敵拠點に果敢なる攻擊前進を開始せるわが部隊は猛烈な敵の銃砲火を潜り連日の豪雨に道なき道を或は又泥濘深き水田を踏越えて進擊、二日正午すぎ梁家灣北方高地の敵陣地を屠り更に猛進し同日夕刻には要害梅花灣の敵陣地を突破、終夜攻擊の手を緩めず敗敵を急追南方に向つて進擊中である

排市は廢墟と化す
敵の死傷算なし

【排市二日發同盟】降り續いた雨も小歇となつた一日夜排市對面の二七二高地を完全に占領した瞬間、瑞口南部隊が壓ふつ見えない頂の闇で一服ついた折突如富水對岸の山中から信號が上り續いて自動車のライトらしいものが盛んに明滅するのが窺はれた、これは敵軍退却の合圖と見たわが方は直ちに間を置いて排市総攻擊に移り、二日午前八時排市へ二百米にまで接近し果敢なる突擊をもつて午前九時四十分排市市街に突入した、排市市街は完全に廢墟と化し慘憺たる殘骸を止めてゐる、河の上には敵砲彈落下する中に二百餘の船が網を切られて漂ひ敵敗北の跡を殘しく物語つてゐる

【排市二日發同盟】富水河畔の敵大軍はわが排市突入に支離滅裂となり自ら破壞した橋に退路を斷たれたもの河岸の船に我先に飛付いて漕ぎ出すもの全く混亂に陷りわが的確なるわが十字砲火を浴びて河中に顚落するものなど死傷算なく悶發狼狽を極め慘憺たる敗戰狀況を現出してゐる

東山を占據

【排市二日發同盟】二日午前富水河畔の仰天堂を攻略した吉松、岩隈兩部隊は富水を右に眺めつつ山また山の險路を突破進擊し二日夕刻更に東山を占據した、一方山隈、鈴木、津田部隊も同日西山岩の敵を陷れて西進を續け淺新南方の高敵を次々制壓してゐる

黃安を猛爆

【九江二日發同盟】四日荒鷲秋山[illegible]

仰天堂山頂に 感激の日章旗

【排市二日發同盟】瑞口部隊の排市突入と轡を並べて吉松、岩隈兩部隊は二日午前十時富水河岸に屹立する仰天堂の高敵を摑落し洋々たる富水の流れを望み山頂高く感激の日章旗を翻へした

事變處理に邁進
外交方針に變更なし
近衛新兼攝外相語る

【東京二日發同盟】近衛兼攝外相は二日午前宇垣前外相と事務引繼を行つた後閣議に[illegible]外交方針に就き次の如く語つた
[illegible]に關しては何等變更することはない、宇垣前外相の辭任もこの根本策に關聯するものではないのだから今後もこの原則に基いて五相會議の決定せる方針を具體化して行くことになる クレーギー英大使との會談は自分は多忙であるから次官と會つて貰ふことにならうが大使が自分を希望すれば會見するつもりである 兼任外相は自分は非常に忙しいから成るべく早く置きたいと思つてゐるがどの範圍からお願ひするかまだ考へてゐない、來週中に等といふやうな早いことはないだらう、前外相の人事刷新方針を變へるとか又新しい人事をやることはない、佐藤、有田兩顧問は結局留任するだらう

輸出振興見透つけば 綜合リンク制實施か
池田藏商相近く裁斷

【東京二日發同盟】商工省が戰時體制下における積極的輸出振興を目差し立案した綜合リンク制案は先般來大藏省と折衝が續けられてゐるが同案は商品別リンク制下の商品單品目並に石油ガソリン等の特殊品生絲等を除く一切の商品を對象とし、その輸出額の一定率に當る金額の物品の輸入權の付與をもつて雜品の積極的輸出に拍車を掛けんとするものでこれに對し大藏省では綜合リンクと物動計畫との關聯性及び輸入權のプレミアム等の諸點につき商工省局との見解を異にして居り、既に兩事務當局間の折衝では到底妥協な實施は期待出來ぬ情勢に立至つてゐる、この情勢に池田藏相兼商相は近く兩省事務當局を督致し詳細意見を聽取した後裁斷を下すべくその裁斷は眼る注目される、而して池田藏商相としては當時軍需物資の完足に最大力点を置いて居り、綜合リンク制が多少好ましからぬ影響を業界に及ぼすとしても輸出振興の第一義的目的が達成される見透し附けば斷乎商工省案を支持し急速實現を期し然もこれが實施によりて生ずべき影響に對しては別個にこれを考慮せんとしてゐるものと見られる

ブリュッヘル元帥 罷免も愈よ確實
極東軍二つに分裂

【モスクワ一日發同盟】一日の赤軍機關紙「赤い星」に依れば去る二十六日以來ウラシーロフ市で開會の第一期第五赤色軍團第一回黨代會は一日閉會したが最終日の大會席上第一期赤色軍團內に新たに十一名から成る軍事委員會が設置された、右は極東赤軍內に於ける共產黨の弱化を強化するものとして極めて注目されてゐるが委員は次の通りである
イリノフ軍司令官、バビロフ第一黨長、コシノフ第二黨長、カデリヤン、ポムチン、ベルヤーエフ、マシヤーイン、カハロフ、イッサエンコ、マルエンコ、[illegible]

從來の特別極東赤色軍團が分裂しブリュッヘル元帥の罷免もこれに依つて愈々確實になつた譯である、尙第一回第二赤色軍團司令官には[illegible]政治部事件後満蒙交渉の際ツュット司代表となつたシュテルン大佐が新に軍團大將として就任した第一軍團司令官は不明である

激怒した蔣介石 守將を全部銃殺
田家鎭陷落を問責

【上海二日發同盟】[illegible]

波蘭軍總監放逐

[illegible]

洪國もチ國に通牒
少數民族卽時自決權を要求

【ブダペスト二日發同盟】チェッコ國內における少數民族問題の解決にドイツ、ポーランド兩國と相呼應して起つたハンガリー政府は既に去る三十日チェッコ政府に對しチェッコ內ハンガリー少數民族問題解決に關する要求を提出したが續いて一日夜ハンガリー政府はチェッコ政府に對し再びハンガリー少數民族問題の卽時解決に關する通牒を發して[illegible]の意思表示を行つた

プラハ駐在ハンガリー公使ウェスターハイム博士は一日夜本國政府の訓令に基きクロフタ外相を訪問しチェッコ內におけるハンガリー少數民族に對して自決權を要求する旨通告した

ハンガリーとも 商議の用意
チェッコ政府發表

【プラハ二日發同盟】チェッコ政府は二日午後四時半コンミュニケをもつてチェッコ政府はハンガリー政府との間にチェッコ內ハンガリー少數民族問題の解決に關し直ちに商議を遂げる用意ある旨次の如く發表した
ポーランド政府に對しチェッコ政府は率先ハンガリー少數民族問題の解決にも乘出すこととなつた、卽ちクロフタ外相は一日午後十一時駐チェッコ、ハンガリー公使ウェスターハイム博士に對し適當な期間內に兩國の專門家から成る混合委員會を任命すべき旨のチェッコ政府の提案を行つた、之と殆んど同時にウェスターハイム公使からクロフタ外相に對し通牒を手交しハンガリー政府とのハンガリー政府との間に商議を開始すべき旨申出を行つたが、右要求するとハンガリー政府は問題の急速且つ徹底的解決こそチェッコ、ハンガリー兩國のみならず中歐各國の利益のため緊急なる旨要求する

波蘭軍も進駐
二日テッシエンへ

【テッシエン(波蘭)二日發同盟】チェッコ政府のテッシエン地方割讓要求受諾に依りポーランド軍は二日午後二時を期しテッシエン地方へ進駐を開始した、この日テッシエンの町にポーランド國旗で飾り立てられ民衆は歡喜の眼やかさで午後二時グルゼシツク大佐麾下の步兵一個大隊はワルシャワ市より派遣されるポーランド國軍總監スミグリ將軍の進めの號令で以て進軍を開始し舊チェッコ、ポーランドの國境なるオルザ橋を渡りチェッコ領テッシエンの町に入る、續いて保安隊其他第二兵員の一部も同じく進駐しポーランド軍は更に引續き大部隊の進駐が實施されるがベック外相も進駐に參加するのではないかと言はれてゐる、尙ポーランド政府はボルトノツスキー將軍を軍政長官に任命し接收地の管理に當らせることとなつた

ズ黨活動開始

【ドレスデン二日發同盟】ドイツ軍のズデーテン地方進駐と共にズデーテン・ドイツ黨は再び活潑な活動を開始しヘンライン黨首は二日ズデーテン黨の本部をエーガーに移轉する旨發表し同時に同黨各機關に對しても一齊に活動を再開するやう命令した

ヘンライン氏を ズ地方辨務官に

【ベルリン二日發同盟】ヒトラー總統は接收後のズデーテン地方の統治に當らせるため總統直屬の辨務官を置くこととし一日ズデーテン黨首ヘンライン氏をこれに任命した、但し現在ズデーテン地方の軍政最高權はドイツ進駐軍司令官の手に委ねられて居りヘンライン氏は軍司令官の諮任の下に行政權を掌握する部分の任務を擔當し軍政解除を待つて辨務官の職に就く譯である

ブルガニン氏 任命さる
ソ聯人民委員會副議長

【モスクワ二日發同盟】リヴェッツ聯邦最高會議幹部會は一日現ロシア共和國人民委員會議議長ニコライ・ブルガニン氏を聯邦人民委員會副議長兼國立銀行總裁に任命した、尙同時にコシオールレン及びチュバーリ兩氏の罷免に依つて空席となつた聯邦人民委員會副議長の職には最近軍需工業人民委員ラザール・カガノヴィッチ氏が昇任し今回更にブルガニン氏の任命に依り定員二名の顏觸れが決定した譯である

南米在勤武官

【東京二日發同盟】三日官報をもつて左の如く發表された
海軍中佐 重田 篤雄
補アルゼンチン國在勤帝國公使館附武官兼ブラジル國在勤帝國公使館附武官

人事

▲松岡滿鐵總裁 二日夜行にて歸任
▲高原理人氏(高雄州內務部長) 二日來北(朝陽號)
▲小野田次郎氏(高雄州警務部長) 二日來北(朝陽號)
▲池田四郎氏(臺灣青果會社取締役) 二日來北(朝陽號)四日內地へ
▲吳野邦美氏(新日本砂糖工業取締役) 二日來北、三日夜行にて歸社

無絃琴

"南方"に對する中央の認識や、台灣に對する內地人の考へ方などが甚だ不徹底であり物足りない……とて公憤を寄せて來た青年がある。この青年こそ、前々の台灣軍參謀長だつた荻洲立兵中將の令息荻洲進之君である▲同君は父にならひ士官學校に入學したが、病氣のため中途退學、志望を變へて大學の文學部に入り文學士となり、一年半ほど在台、その間上海へも渡り事變下の實相をも究めて來た。父君に似て勃々たる氣慨の持ち主であるが、今回調查班の一人として東京文府詰となつた▲同君よりの消息に曰く"上京して痛感したのは、台灣一般に就いて中央の認識が非常に足りないといふ事であります。それには台灣の各機關が中央に對してもつと積極的に働きかけて認識な進路を圖る事が必要であると考へます。私もあらゆる機會に台灣の立場につき中央の人々に正しい認識を與へ殊に南方に對する台灣の總意を傳へる事に努力しようと思つてゐます▲次してお役に立つ場合にでもなり、多少の參考資料をもお送りしたく思つてゐます。南進國策に殉する身、何處にゐても常に南方を睨みつつ一心に勉強致します"

その日その日

敵にグン〳〵追はれてゆく。堅固な陣地も、精鋭の大軍も——。支那の兵隊が大將の言ふ事をきかぬかも知れない

○

同家派遣の告示を發し[illegible]ならば、その"人柱"たる個々の犠牲に、甘んじて而して、それである

○

ただ徹底的にこの戰を貫き外に局面打開の途はない。この信念のみが支那事變の解決を早め得る

[illegible]

新しき秩序 (9)
芹澤光治良作 小林秀恒畫

直子の問題(一)

直子が拜手を窓側に見送つて戾らうとすると、官邸の洋間から日本家屋の方へ渡廊下を、波多野氏の來るのが目にとまつた。波多野氏は志賀氏と同縣人であり、一時志賀氏の秘書官をしたこともあるが、後に代議士に當選して、現在では志賀大臣の下に×務參與官をしてゐる。しかし、氏は志賀氏を崇拜して、參與官の今日もなほ秘書官のやうに、志賀家の私的生活にまで相談役を買つてでて、志賀氏の影のやうに、いつも寄り添つてゐる。謹嚴な志賀氏には、陰氣で謙落な波多野氏のやうな人物が側に居て、なごやかな空氣をかもし出すことが必要であると、志賀氏も波多野氏も知つてゐるのだらう。

「ええ、あちらよ」
直子は微笑して、母の居間となつてゐる暗い奥の手になつた建物に母のゐることを暗示してから
「波多野さん、ボタンをご注意あそばせ」
と、輕く云つた。氏は、ニューヨークの富田の中でお腹を出したのは自分一人だらうと、よく洋行中の自慢をするが、無頓着で、チヨツキやズボンのボタンをかけるのを屢々忘れる。その日も、白麻の洋服の下に、白いワイシャツのボタンが外れて、臍毛がのぞいてゐた。
「どうも熱くて、失禮、失禮」
と、あわててボタンを掛けながら去る氏に、直子は
「お父さまはどんなご用で中橋さんにお會ひするんでせう」
と、よほど問ひたかつたが聞けなかつた。波多野氏の白い洋服も、そろそろ洗濯に出すべき時節で、背にしわが多く、もう寒々しい後姿に見えた。
——お父さまが中橋さんにお會ひしたいつて、あたしの問題かしら。
直子はその後姿に、何か氣懸りなものを感じた。
三、四日前である、母が突然彼女に、今年中に結婚式をあげたらと話した、理由といふのはごく簡單で
——お父さまが大臣をなさる間にお式をした方がよくはありませんか。と、母に似合はない申出であり、問ひつめてみると、何か他に譯があるらしいが、母はそれを打明けず、
——來年の春になつてお式をするも、この秋にするも、同じことじやありませんか、としか、それ以上強く主張しなかつた。それも、直子の否定のし方が激しかつたので、話は避けたやうである。
形式的にしろ、波多野氏が直子と中橋との仲人となつてゐるから後の話した結婚の問題か、直子の期待してゐたところで、其鋭利に迫んでゐるのかも知れないと、不安であつた

志賀夫人かな子も、家庭上の面倒な事件は、直接良人に相談せずに、波多野氏を通じて、良人の意思を問ふやうなしまつである。その波多野氏が、肥つて大きい軀を搖るやうにして、急いで直子に近づき
「お孃さん、中橋君ですか、今歸つたのは」
と、閣下にも聞けるやうな問ひ方をした。直子も波多野氏を娘い頃から知つてゐて、遠慮のない親しい間柄であるが、婚約者の中橋廉次のことを、突然云はれると、それがこの人の隣の冗談であるか眞面目な話か一寸判斷しかねた。
「中橋さん來てゐますの?」
「お孃さんがそんなこと、僕に聞くなんて、お人が惡い……」
波多野氏は額の汗を拭きながら
「大臣がお會ひしたいと仰言つてをりましたよ」
と加へた。
「あたしに?」
「中橋君に……役所の歸りに寄るやうに、電話しておかれたさうです」
「日本橋の方へはおいでになつてをりません」
「僕はまたお孃さんの方へ寄つてゐるのかと思つてきましたよ」[illegible]

ネオス標語 當選者發表

去る六月二十一日ネオスエー懸賞標語募集發表以來、白熱的人氣裡に集まり、七月末日の〆切まで應募總數實に二十萬、愼重審査の結果、入選者を左の通り決定いたしました。當選の榮冠をかち得られた方々に對し心からお喜び申上げると共に、二十萬應募者各位の熱烈なる御支援に對し衷心感謝の意を表する次第でございます。▼注意 同案にて抽籤洩れの方、應募規定違反の方は落選

一等 一名
ネオス日に服み日に強し
東京府北多摩郡三鷹村 齋藤 岡村 澄

二等 二名
強さも若さもネオスから
大阪市西成區西皿池町二七 都 一彦
強國日本に強力ネオス
東京市京橋區新富町三ノ二三 野田 智雅

三等 五名
何時の間に効いたかネオスでこの元氣
福岡縣粕屋郡志免村 山田 義高
萬病にネオスよく効く早く効く
宮城縣登米郡寶江村 遠藤 靜
二粒目頂いて飲むネオスエー
鹿兒島縣下甑島手打 伊地知 千城
ネオスエー一億萬の強壯劑
靜岡縣田方郡中郷村 秋山 登
ネオスで健康元氣で出征
東京市江戸川區小岩町二 須貝 鐵藏

選外佳作拔萃(七百五十名、氏名は發表せず、賞品の發送により發表に代へる)
▼健康へ一番乘りのネオスエー
▼ネオスエー強く育てて御奉公
▼ネオスでガッチリ健康一億
▼ネオスエー一億萬の保健劑
▼鐵の體力ネオスの偉力
▼手近かなネオスで手輕に健康
▼からだが資本ネオスが力
▼ネオスが築く健康日本
▼ネオスで保康發展の出征
▼ネオスエー一粒長壽の一歩
▼萬病に藥は一つネオスエー
▼揺がぬ健康不斷のネオス
▼ネオスで百まで死なぬ健康
▼摑め健康離すなネオス
▼孫子の末までネオスで健在
▼ネオス每日健康一生
▼日每にネオス見事に健康
▼目に見る健康手に取るネオス
▼ネオスエー飲んだ體で御奉公
▼彈いて授かる絶對健康
▼一億を健康線にネオスエー
▼襲ふ萬病ネオスで一蹴
▼根ざす萬病拔きとるネオス
▼何を萬病ネオスの一手
▼長生の粒を揃へたネオスエー
▼病む身に氣強いネオスエー
▼孫子三代ネオスで健康
▼臨床の一粒離床の一步
▼溢るる健康弾ぐるネオスエー
▼一粒にひそむ健康ネオスエー
▼ネオスの體力日本の國力
▼ネオスの道標迷はぬ健康

ヨード含有量 昆布の千五百倍
ネオスエーは、大量のヨードと肝油の精分であるビタミンADを特殊の方法により結合せしめた劃期的活性有機ヨード劑であつて左の如き十大作用を發揮する。

十大作用
1 全身ホルモン活動を盛んにする
2 新陳代謝機能を高め、全細胞に活力をつける
3 結核菌を殺し、その毒を體外に運び出す
4 榮養を高め、抗病力を強化する
5 惡血を淨化し、血行を整へる
6 動脈を軟げ、血壓を安定する
7 潜伏及遺傳病毒を排除し體位を向上する
8 兒童の發育を促進し、腺病體質を強壯にする
9 妊娠母體を強化し、胎兒を淨血する
10 微量の服用で治療強壯榮養の効果が高い

價・一円八十五錢、四円三十錢、八円 全國藥店にあり
東京市日本橋區(?)神保町三 アルス藥品部 振替東京七一三一七 電話九段(三三)一七六五九

新強壯精力劑 ネオスエー

從軍記者の乘船 敵敗殘兵に砲擊さる

一行六名が死傷

【南京二日發同盟】從軍記者南京より湖江中敵敗殘兵の砲擊に遭つて數名の犧牲を出したことが輕傷者の南京歸來に依り判明するに至つた、即ち南京を出航、九江に湖江中去る三十日午後五時十分敵の砲擊を受け次の即死者と負傷者を出した（寫眞は松田本社特派員）

【即死】臺灣日日新報特派員松田務【重傷後死亡】北米每日東京支局武田（名不詳）【重傷危篤】讀賣連絡員畔澤（○○野戰病院に收容）【重傷】飯島先勝（皇道日報）【輕傷】森岩吉（臺灣新民報）背中に砲彈破片【同】常野知一郎（北海タイムス）肩、左腕、足 引續き九江に向ふ

松田本社特派員 報道戰線の華と散る

南京より漢口戰線への途中

【南京二日發同盟至急報】臺日特派員松田務氏は三十日午後五時十分○○で戰死した

上海出發に際して 大澤主筆宛の書

恐らく絕筆と見らる

報道陣に立つて漢口の陷落も待たずに戰死を遂げた本社の松田務特派員は、報道の務めと漢口へ向ふ冬支度のため先月戰線から上海へ歸來してゐたが、報道も一應すみ冬支度も出來たので漢口へ向ふ本社特約の文士班に從ふため九月二十七日朝上海を出發、南京を經て戰線に向ふ途中、前記の如く敗殘兵より砲擊を受け戰死したものである、下記は松田特派員が上海を出發する前日の九月二十六日本社の大澤主筆宛に送つた書面で恐らく絕筆と見られるものであらう。

拜啓

電報を頂き感激してゐます、社長並に入るのも恐かつた樣な私の為めに社長からわざ〳〵激勵の電報を頂くなんて社員として私の氣持は入社以來のものです

眞實に健闘しなくてはならない台日の為めだけでなく大きな事變の眞只中で血と汗のかたまる樣な激鬪を續ける○○部隊の為めにも福原君と電報を讀み合つて大きな責任を一人で重すぎるものをお互に二人で感じました氣持をこはさない樣に、そして又病に冒されない樣に、愉快にだけど一生懸命に働からうとそれから今朝報道部に參り川口松太郎氏と尾崎士郎氏に湖江コースを敢へて選ひました二十八日に南京を發つ事になつてゐるので、私は二十七日の午後五時南京に着く樣に出かけて是非右の文士達にインタービューする心算です

社長死に差出す樣な紙も持つてをりませんので只默つて一生懸命に働くつもりです、編輯の皆樣にもいろ〳〵とお世話になります

大澤主筆樣　松田務拜

在りし日の松田本社特派員

（上）○○敵陣地の砲臺で大砲にまたがる（下右）九江本社野戰支局前で社友福原技師、志波記者と立つ＝向つて右端＝（下左）塹壕中で徹突む松田君

中支戰線を馳驅し 得意の才筆を揮ふ

陸軍主計少尉の松田君

新聞報國の華、敵彈のため壯烈な戰死を遂げた本社特派員松田務君は台灣新聞界の從軍記者として最初の犧牲者である、松田君は原籍岡山縣赤磐郡可眞村大字可眞下一五四五番地當年二十八、遺族は現職地で農業に從事する嚴父と、可眞村役場助役たる長兄增一氏と大阪で弁護士をしてゐる次兄とがある松田君は昭和五年岡山縣關西中學校を卒業昭和九年三月台北高等商業學校を卒業と同時に本社に入社、營業局勤務となりその後編輯局勤務を命ぜられ本年五月二十四日從軍、○○部隊の華々しい活躍の實況を安慶、湖口、九江、瑞昌と各戰線を馳驅して才筆を揮つてゐたもので ある、また松田君は昭和十二年十二月陸軍主計少尉に任官されてゐたので事變勃發するや應召の準備を整へてゐたが、從軍記者として中支戰線にペンの戰士として活躍するに至つたのである、同君は精勵格勤而も明朗で同僚は勿論各方面から前途有為な青年記者として嘱望されてゐた

各方面から弔問

本社特派員松田務君の殉職に對し二日午前本社に弔問を寄せられた向は次の通りである

石井市尹、三好德三郎氏、大竹支局長平野長一氏

なほ松岡台灣新聞社長より次の弔電が寄せられた

貴社松田從軍記者名譽の戰死に對し謹みて敬弔の意を表しあくたる松田務氏の御殉職に深甚なる哀悼の意を表す

同盟通信社より弔電

同盟通信社より本社の松田特派員の殉職に對し次の弔電が屆いた

報道報國の貴き犧牲として倒れ

臺灣のスポーツ界に多大な貢献

松田務君は台北高商在學中はラグビー部の選手として勇名を馳せ卒業後もＣ團の主將として氣を吐くと共に本社入社後は運動記事も擔當その健筆を揮つての試合批評は獨特のものであつた、一方又同君は臺灣ラグビー協會台灣支部總務委員並に台灣體協ラグビー部幹事として台灣ラグビー界の發展に貢獻すること蓋し大なるものがあり、更に日本自轉車聯盟台灣支部理事としてサイクル界將來に期待する所多く同君の台灣スポーツ界革新に對する熱情は火の如きものがあつた

總督府社寺係で雇員募集　督府文教局社會課社寺係では雇員若干名募集中である希望者は履歷書提出されたいと

けふ本社講堂で 嚴肅な慰靈祭

社員一同心から敬弔

報道陣の最高使命に殉じ名譽の報國の華と散つた本社特派員松田務君の慰靈祭は三日午後二時から本社講堂に於ていとも嚴肅に執行された、棺、花環、供物を以て飾られた祭壇には同君在りし日の寫眞を安置し、河村社長、大澤主筆以下全社員參列、河村社長は祭文を朗讀して故人の功績をたたへ參列社員一同は默禱、敬弔の誠を捧げた

堂々と國產の鷄卵が 歐洲各國へ行く

今年は既に二百萬圓を輸出

【東京二日發本社特電】農林省では數年前から食卓の滿足鷄卵の增產に力を入れて來たが茲二、三年來國内だけでは消費し切れぬ程の成果を舉げるに至り此處で除剩卵を海外に輸出すべく特殊裝置に依る鮮卵として見本を各國に送つて見た所、それが當つたが支那事變を境として鷄卵が國產の誇りも高く堂々英、獨、伊のヨーロッパ諸國に進出、而も益々注文殺到の勢に"鷄卵變じて資金となる"との曉かな輸出異變を描いてゐる、從來ヨーロッパでは年額約五、六千万円の卵を

支那から輸入してゐた

が今度の事變で支那の產卵が殆ど杜絕えて了つたのでヨーロッパ大陸は忽ち卵飢饉に襲はれ年に十億円も買ふ英國を初め獨、伊、佛等各國は大弱りになつて途に日本市場にＳ・Ｏ・Ｓを發した譯で事變が起つてからは昨年百九十トン輸出今年は既にその五倍以上の千百十七トン價格約百四十万円の鮮卵をヨーロッパ大陸に送り出して居りこの外生卵で送られる分を加へると約二百万円の資金を

生んで

ゐるのだ、而もそれ等諸國からの注文は增える一方で戰時下輸出振興の國策線に沿ふ卵の選擇輸出と云ふ所である、農林省畜產局近藤技師の話では今年はマア二百万円程度の所ですが來年は一倍にも跳ね上るでせう、一般に卵の値上りは輸出の為めだと云ふのは誤りで輸出卵は國內消費の餘りを送るのですから關係はありません、養雞家は飼料高で飼料の輸入制限を受け飼料が高く之以上の

增殖は

採算がとれず見合せてゐますが飼料さへ何とか低廉に十分手に入れば現在の二三倍の卵の增產は朝飯前の事で輸出も益々躍進すると思はれます

銃後後援强化週間

臺北市の實施事項決る

五日から全島一齊に實施される銃後後援强化週間に於て台北市では左の如く種々の事項を實施する事となつた

一、趣旨の宣傳通知　1關係各所へ通知　2ビラの頒布　3ポスターの作成頒布　4立看板の樹立

二、感謝電報の發送　市尹は全市民を代表し關係軍部方面に感謝電報を發送す

三、講演會の開催　趣旨宣傳の意味に於て講演會を公開す（日時其他は決定次第一般に公表す）

四、市內出征軍人遺家族全部の歷訪慰問　實施方法に就ては別途考慮す

五、戰歿軍人遺家族の生計調査　戰歿軍人遺族を歷訪し慰問を爲すと共に其の生活調査を行ひ授護事業の完璧を期す

六、軍人傷痍記章の傳達式舉行　軍人傷痍記章の到着を待つて實施

七、傷痍軍人の待遇改善　市バス、動物園、公會堂等に於ては傷痍軍人の待遇方法を攷究實施

八、祈願の爲め神社參拜　市役所職員は左記日時に於て傷痍軍人の平癒並出征軍人の武運長久を祈願する爲臺灣神社に團體參拜をなす　日時、十月五日午前八時

九、應召軍人家庭の訪問　應召軍人の家庭を訪問し之を慰問す

一〇、陸軍病院の慰問　本週中に於て實施す　在台將兵の慰問、關係團體をして實施せしむ

ペンの戰士から第一信

爽かな秋氣流れる 上海附近の戰跡

富澤有爲男

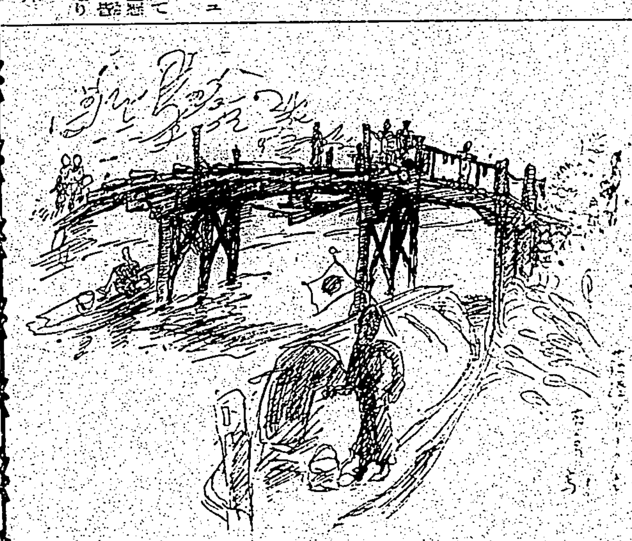

戰跡をめぐる。新戰場は、多く、ぼうぼうたる夏草である。熱いほこりっぽい大陸の下に、一面のねこぢやらし草が生え、きりぎりすが鳴いてゐる。

しかし、もう天地の間に秋氣が流れ、黍の實が色づき、蓼の花が薄桃色に、鉄道草の白い小粒の花にまじつて咲き亂れ向ふのアカシヤに來て百舌鳥が甲高く鳴いてゐる。

×　×

楊行鎭の方へ出る野道に、しかし、もう農夫達は畑に出て、營々と働いてゐた。綿の實がもう收穫時に近づいたのであらう、この近辺の部落村は富んでゐる

戰事なぞ、まるで知らぬ樣に、あちこちに美しい肥つた水田の綠が展けてゐる。楊柳のかげに水草を浮かべたクリークがあり、こんもりした森や竹藪の中に雅致のある百姓家が屋根や窓を覗かせてゐる。

×　×

[illegible]は實に[illegible]だ。クリークの泥を畑にあげ、そこに稻草をもう一度交ぜれば立派な肥料になる。發せずして自然はめぐむのである。

クリークに渡した石橋は殆どもう崩れ落されてゐる。まるであぜ道に副つた小河のやうに、何處へ行つてもクリークばかりだ。

何百人何千人の血をのんだクリークは、併しもう今日では何喰はぬ顏で濁つた黃色い泥水を潮の滿ち引きにつれて吞吐してゐるが、そこにまた大きな四つ手網をおろして、鯰や魚を掬つてゐる小屋かけの漁夫など見られる。

獲れるものは草魚や、このしろらしい。

×　×

夏草の中に赤さびだらけのトラックの残骸があつた、[illegible]つんと自壊した支那の軍用トラックだ。殘存のクリークに出る橋の下に船が二三艘休んでゐる橋の上には村の小作人共が子供を交へてぼんやり私達の一行を見てゐる、中には菱を籠に入れそれを六錢拵わけて賣れる女の子などもある。

最初は誰も手をつけなかつたが、誰か喰べて甘味いと云ひ出すと、我も我もと喰べだした、噛むと、蓮の實そつくりな味がする。

×　×

尾崎士郎も、吉川英治も、吉屋信子も佐藤惣之助も丹羽文雄等もみんな菱を噛んでゐる、菱の實つた沼の下に何十人の骨が沈んでゐる事なぞ誰も考へやうとはしない。

[illegible]は殆んど[illegible]されてはゐるが、未だ根の[illegible]ところには枯草が散らばつてゐるらしい、冬が來て草が枯れれば、方々からさうしたものが出て來るであらう。

×　×

一台自動車が走ると二、三町も土煙がたつ、眼も口も開けてはゐられない。

大場鎭では、裸になつて拒馬がトロッコを押したり土を掘つたりしてゐた、よく見ると十五、六の少年が半分位はある。いづれも樂しげではあるが、陰氣な顏をしてゐる。

我々は今過去の戰ひをここでしのんでゐるのだ、しかし、他日を出でず第一線に乘り出す。そうして今度は生きた戰爭を見るのである。

鷄專門の泥棒

妾を圍つて商賣さす

二日午前二時半頃台北市[illegible]町四三四鄭[illegible]方に雞小屋から鷄を盗み去らうとする男がゐたのを鄭が眼ざめて發見、大格鬪となり二人とつくんだまま前の基隆河に顚落したのを附近の者が起き出て總掛りで追跡、一時間餘の後これを取押へ同地派出所に突き出した、丁度其處へ北署[illegible]田、李兩刑事が通り合はせ取調べたところ右は本籍地新竹州桃園郡大園庄內海[illegible]一〇二住所不定無料一犯林金土（三七）と云ひ本年四月頃より五十數回にわたり市內郊外地で雞專門に三百餘羽を竊取してゐた曲者と判明したがその鷄も既に他所で竊取した鷄八羽を麻袋に入れて所持してゐた、彼は下奎府町に妾を置き鷄の商賣をさせてゐた由でなほ羽を隱してゐたところ何者かにこつそりしてやられてゐたとあるので同人を取調べると共に泥棒の上前をはねた男を搜查中である

日米女子國際 弓道通信競技

日本側は二日舉行

【名古屋二日發同盟】日米女子國際弓道通信競技日本側は二日愛知縣立第一高女で舉行、米國側三十射、日本側二十射、總計千本（個人五十射二十人）の國際競射を行つた、米國側總得點三千八十七點平均得點五十四點二（三十射二百七十點滿點とする）日本側總計五十九中（四百射）結果は半安丸で携行、米國代表メリーランド州ハーガスタウン高女に郵送されて本月下旬米國側競射を行ひ勝敗を決する筈

九分インクラインの椿事

乘客を滿載した臺車 七輛崖下に顚落

傷四十八名に達す

【基隆電話】一日午後二時頃基隆郡瑞芳街瑞芳[illegible]先基隆輕鐵會社臺車部經營の九分インクラインで、金瓜石九分間就客乘客七台を連結下降せんとせし際、突如ブレーキの[illegible]不能となりそう[illegible]六〇[illegible]崖下に[illegible]

[illegible]

署では直ちに傳[illegible]補以下警官[illegible]壯丁團員多數を現場に急行せしめ救助作業に努め負傷者をそれ〴〵基隆醫院に擔ぎ込み入院させた、原因はインクライン停止[illegible]す臺車の要求する[illegible]臺車を連結下降せし爲で[illegible]臺車に堪へなかつたものと見られてゐる、因に負傷者及重傷者左の通り

危篤　瑞芳街柑仔瀨[illegible]

（ツ）[illegible]、（同）[illegible]、（同）[illegible]

（三）[illegible]

甚だ申譯ありません

顏專務談

【基隆電話】一日午後二時頃基隆輕鐵九分インクラインの未曾有の台車大事故に關し二日朝輕鐵を訪へば顏專務は沈痛の面持で語る

[illegible]

[illegible]

寶塚歌劇團 鹿島立つ

【[illegible]】訪日[illegible]寶塚少女歌劇團一行四十五名は[illegible]

[illegible]

鑄物修繕屋の惡事

[illegible]

今晩の映畫

◆**大世界館**　(1)昼日ニュース（2）[illegible]　午後[illegible]時上映

◆**新世界館**　(1)風雲夜叉　(2)[illegible]　(3)出世[illegible]守　一時上映

◆**タイゲキ**　(1)[illegible]　(2)南[illegible]　(3)家庭日記（後篇）　(4)家庭日記（前篇）

◆**芳乃館**　(1)[illegible]　(2)[illegible]　(3)[illegible]　(4)[illegible]

◆**國際館**　(1)[illegible]　(2)[illegible]日　(3)浮名三味線　[illegible]

キング讀む人 日進月步！

朝野の諸名士が舉つてお褒め下さるキングこそは非常時の國民讀本！（十月號えらい評判）

グリコ ミテ オテテ カサネル

あすの天氣

北部地方　東の和風曇時々雨
北東の和風曇後晴雨
東部地方　南の和風曇後晴雨
西部地方　南の和風曇後晴雨
南部地方　南の和風曇後雨

概況　（二日午後六時）低氣壓は滿洲にあり南東に移動し七四一耗の高氣壓は香港の南西百浬の海上にあり台灣は曇後晴、本島は南部が雨催ひで澎湖は南の和風であります

兩手片足が無くても生きる喜びあり (上)

"一本足の案山子と揶揄される"

國民精神總動員中央聯盟囑託　中山龜太郎

兩手がない 左足がない 不具の身でありながら 生きる喜びを抱いて 貧乏のどん底から 遂に大學を卒業した 中山龜太郎氏の半生! 氏もえらいが、氏を育てた

この母のえらさを思へ

私は非常に不仕合せな者でありまして、五歳の時に父を失ひ、六歳の時に九州の小倉で線路で遊んで居りまして

兩手と左の足を

汽車に轢かれて無くしたのであります。報らせで、駆付けて來ました母が、私の樣子を見てその場に倒れてしまひ、三日間も氣を失つて居りました。氣が付いてからも毎日泣いて居りました。私を介抱して呉れるべき母でありましたのに、非常に看護婦を附けて置かなければいけないと云ふ狀態でありました。良人が亡くなつた時には別に涙を見せなかつたと云ふ氣强い母が、どうしてそんなに取り亂したのであるかと云ふことを考へまするとそれは親心であります。よく母性愛と申しますが母がその

母性愛の現れで

あつたと思ひます。三ケ月の病院生活で、家財道具も無くなつて仕舞ひ、島根縣に居る親類を頼つて行くことになつたが旅費がありませぬ。私を負ふつて行かうと致しましたが、負ぶる方法がないのであります。普通ならば肩に掛ける兩方の手がある、腰に抱き付く兩足がある、帶をかければ、帶はちやんと腋の下に引掛かつてゐるのでありますが、私の場合は手もなければ

足も一本で帶を

掛ける腕がないのであります。仕方なく物の入つた行李を背負つて、その上に私をのせまして、私の身體と母の身體を付けまして、片手に信玄袋を下げ蝙蝠傘を杖に突きまして、山坂越えて長い旅を致しました。是は母親だつたから出來たのだと思ひます。親類の世話を受けてゐる中に、母は何とかして私を學校へ入れたいと考へるやうになりました。そして、郷里へ帰れば役場で手續をして貰へるであらうと考へ、岡山縣の帶江と云ふ鑛山のあつた中庄と云ふ村に帰ることになりました。其時も行李と一緒に

背負つて貰つた

のでありました。鑛山には女の仕事がありますが、女の仕事をして居つては生活が出來ませぬ。そこで男の間に入つて、男の仕事をして呉れました。學校に頼みにゆきますと「そんな一本足を學校に入れても勉强は出來ないだらう。外の者に迷惑をかけるばかりだ」と云はれました。母は非常に殘念に思ひまして、是は學校にお願ひする前に神様にお願ひすべきであつた。是から神様にお願ひして、假令字を書くことが出來なくとも

書物が讀める

やうにして頂きたい。さう考へまして鑛山から帰つて毎晩一里ばかり離れて居る所に金光教の教會所がありまして其處へ詣ることになりました。雨の日も風の日も一日も缺かさないでお詣りを續けることが出來たのも矢張り母親であつたからだと思ひます。私が十歳になつた時に江口市太と云ふ方が校長になられまして、役場で試驗して頂いて二年生に入れて頂きました。

意地の悪い子供

が私をいぢめるのであります。又いぢめられるのに大変都合がよかつたのであります。膝までの短かい袖付けの着物で、着ますと丁度案山子だ、「案山子だ」と云はれました。突飛ばされて轉ばされたり、石を投げられたり、竿を振廻していぢめられたことがありましたが、私は滅多に泣かなかつた。それでも、夜眠れない時には、いぢめられた口惜しさを思ひ出して涙を零すことがありました。其の時には母が「口惜しかつたら勉强しなさい」と云つて励ましてくれました。

紙上展 (3) バナナ人形

おつとあぶなや
ピエロの綱わたり
ここで落ちたら
生命がござらぬ
ピエロピエロで
笑つてござれ
わしはここもと
千番に 番の
かねあひ——(M・N)

連載マンガ 日の丸ベンチヤン (22)　下川凹天

吸入の上手なかけ方

(こ)の頃、風邪をひく子供が多い樣です。これは氣候の變り目で、腹冷えをしたり、朝夕の冷しすぎるのに薄着でゐたりするためですから早く風邪の手當をすることですが、咽喉が痛んだり、咳の出るのには、蒸氣吸入をかけてやると大変樂になります。

(吸)入器の罐の湯は必ず七分目に入れることが大切で、それ以上ですと、蒸氣と一緒に熱湯が吹き出して顔に火傷をするやうなことがあります。罐に入れる湯も前以て藥罐で沸しておいた湯を入れた方がよろしい。さうしないとお湯の沸き始めるまでアルコールの不經濟になります。

(い)よく吸入する場合、顔は吸入器の霧の吹き出す口から少くとも七、八寸乃至一尺位は離さなければなりません。小さい子供は往々吸入をいやがつて口を開かない場合がありますが、そんな時は眠つてゐる時でもかまひませんから、鼻や口にだけ蒸氣を吹きかけるやうにして、顔の他の部分をタオルなどでよく蔽つて吸入するやうにいたします。

(吸)入に用ひる藥液は五十倍の硼酸水か百倍重曹水を使ひます。重曹水は膜が荒れますから、荒れ止めにグリスリンを少し混ぜておくやうにします。時間は普通一回十分間か十五分間位、一日二、三回かけますが、腸炎などの場合は、一回に長くかけるよりも短かくても一日に幾度でもくり返してかける方がよいのです。吸入をかける時、前胸や頭の邊などにタオルや油紙、ゴム布を當てて濡らさぬやうにし、すんだら顔の水氣をよく拭いておやり下さい。

眞劍に努力しても 食費や交際費が增加

物價騰貴や餞別などで

事變下の家計調査

内閣統計局では昭和六年以降毎年全國十都市の百円以下の給料生活者や勞働者の世帶二千の偽りない家計簿によつて實際の家庭經濟の狀態を調査してみますが、その第七回目の昭和十二年九月から昭和十三年八月迄の家計調査が最近ほぼ出來上りました。時あたかも支那事變下にあり、家庭經濟の上にこれが如何なる影響を與へたか、以下その實際の調査について見てみませう

先づ收入ですが、官公吏、銀行會社員、教師といふやうな給料生活者の收入は、事變後もたいした變化はないが、勞働者の收入には其の屬する產業によつて非常に差異があります。例へば軍需產業關係の職場にある者は平均五割の增收を來してゐるに反し平和產業關係の職場に働く者は却て收入を低下されるの氣の毒な狀態をさへ招いてゐます

△

支出は全般を通じて食費が一割乃至二割增加してゐます。これは主食物費、即ち米價に大した變動はないが、副食物の騰貴が原因してゐるものであります。從つて食費は增加しても實質的に營養價値高きもの、或は美食をしてゐるわけではなく、却つて增加を防ぐために質や量を下げてゐる場合があるのです

△

次に住居費には變化はないが、光熱費は之亦增加してゐます、木炭、石炭類の値上りの為二割乃至三割の增加を示し、被服費は却つて減少してゐます

これは消費節約運動の徹底と、支出の膨脹を防ぐ為に減額すべき費用を被服の項目に求めたのでありませう

△

其他とある費目の中で目立つのは交際費の增加及び娯樂費の減少です交際費の增加は應召者への餞別等が原因し、娯樂費の減少は被服費の場合と同じ理由に基くものと思はれます

△

以上は大略なのですが、これ等を通じて見られることは、如何にして貯蓄しようかと家庭で努力してゐることであります。收入が增加してもなるべく支出を膨脹させず、增加額を貯蓄に振向け、又一般給料生活者も物價騰貴による支出の增加を被服費娯樂費の削減によつて防ぎ、事變前となるべく同額の貯蓄を續けようとしてゐます

△

然し、消費節約が食費の上に迄及ぶやうになるのは考へものです。この際家の生活には美食は許されぬことですが、最小限の費用で最大の營養を攝るべく工夫されてゐるのか、事變による物價騰貴のため、更に食費の實質的低下が計られるやうであれば、これは問題でせう。又被服費の削減にも程度で、事變中だから、人間が非文化的であつてよいといふことはありません。この二つの費用は決して低下させることなく、他に節約すべきものはないか主婦方は眞劍に研究すべきことと思ひます

硝子瓶中の鷄

牧師のフランク・ウイラー君、ガラス瓶の中で卵をかへして可愛がつてゐたところ、人道に反する動物虐待なりと起訴された、うらめしさうに鷄を見るウイラー君の顔を御覽あれ

腺病質か否かを知る法

このテスト表でお試しあれ

子供の體が弱いといふのもどの程度に弱いのか御家庭では一寸判斷しかねるものです。その子供が腺病質であるか否かを知るには次のテスト表によるのが簡便に知る方法です。この表をお子さんに就て調べ「然り」の答が十五から二十五あれば普通、十五以下なら良い、二十五以上は腺病質又はそれに近いものです。

一、やせてゐますか。
二、肥えてゐても筋肉がブクブクしてゐますか
三、皮膚が蒼白してゐますか。
四、皮膚の彈力がないですか。
五、[illegible]
六、[illegible]
七、[illegible]
八、頭におできがよくできますか
九、身體に大小のおできがよくできますか。
一〇、皮膚の淺い所にある血管かすき透つて見えますか。
一一、手の先や足の先がよく冷えますか。
一二、手、足、耳などに凍傷が出來ますか。
一三、鼻カタルがよく起りますか
一四、時々かぜをひきますか。
一五、咽喉カタルがよく起りますか。
一六、扁桃腺がはれてゐますか。
一七、首にグリグリ(淋巴腺)が出來てゐますか。
一八、[illegible]
一九、[illegible]
二二、胃腸は故障が多いですか。
二三、眼がよく充血したり、痛んだりしますか。
二四、角膜炎が起りますか。
二五、中耳炎がありましたか。
二六、肺門淋巴腺が腫れてゐますか。
二七、骨の病氣がありますか。
二八、關節の病氣がありますか。
二九、勞袋が悪いですか。
三〇、注意が散漫しますか。
三一、疲れますか。
三二、感情にむらがありますか。
三三、時によつて興奮し成績にひどく差がありますか。
三四、急に機嫌が悪くなることがありますか。
三五、怒りつぽいですか。
三六、よく泣きますか。
三七、小心ですか。
三八、[illegible]
三九、[illegible]
四〇、[illegible]

身の上相談

相談相手もなく思案に余る精神上の問題で御相談になりたい方は手紙で身の上相談係宛御申込み下さい、電話や面會は御斷りします

父が資本を出して呉れぬ

問 努力して東京の洋裁學校を卒業歸台したので店を始めようとしても、義父が資本を出して下さらぬ。同胞の兄妹力を協せて義父と闘はうとは決心しながらも途方に暮れてゐる如何にしたものか。(一女性)

答 僻んだ考方を反省せよ

幼くして父を亡くされた御事情について誠に大きな御不幸であつて同情に堪へない次第ですが、然しあなた達は御家族の關係もありませうけれどお母さんの深い御考慮によつて夫失ひめた悲しみを味はふことなく成長し、相當の教育を受けることも出來たのは何よりの幸福と考へ感謝しなければなりません。父を異にする弟妹を持つやうになると色々複雜になり自ら生活に明朗性を缺くやうな場合も生ずるに違ひありませんが、それは決してあなた達ばかりのことではなく異父の弟妹の前に父お母さんの立場といふものにも十分考へを及ぼしてあげなければならぬことでせう。あなた達が自分のことばかりを考へて不平を唱へ悩みがましいことを言ふのは少々我儘すぎはしないでせうか。あなた達が四圍の事情をも顧みず我利一点張りの我がままを言ふことになるとお母さんがどんなにやるせない辛い思ひをなさらねばならぬ事でせう。母を悲しませては亡き父上の靈をも安らかならしめないことになり、果ければ運命も開けないことになつてしまひます。今洋裁のお店を開くといふことについて貴女は簡單な一途な考へ方をされてをるらしいが開店の時期、場所其他に就てはお父さんとして別にお考へがあるに違ひありません。特に今日のやうな經濟的の非常時局に際してさういふ種類の店を新しく開くといふことについては若い無經驗な貴女などに到底解りつこのないいろいろの方面からの研究觀測を要することで輕々しいやり方は出來ないだらうと察しますお父さんが貴女の不仕合せを望まれる筈はないのですから、今のやうなひがんだ態度のない考へ方を反省し、父を信じてお任せになり靜かに時期を待たれることを望みます。(係)

御存知ですか —海苔巻の作り方—

遠足、ハイキングに持つてゆく海苔巻を上手につくるには、普通の乾海苔よりも特に厚手の肉の海苔を求めるとよい。そして作る場合に、飯を一面に海苔につけてしまふと巻上げてから巻目が破れますから、上端を五六分明けてそれから下へ飯をつけるやうにするとよろしく、又飯を平均の厚さにつけるとやはり破れるので、芯を入れる中央を思ひ切つて飯を減らして、凹ますことが必要です。

もし簡便にするなら、おにぎりに海苔をすつかりかぶせてにぎるのもよろしく、御飯の眞中に、お菜を入れることにすれば持つてゆくにも便利です。梅干はこの際なるべく使はないことにしませう。

主婦ノート

★洋傘の手入れ

暫らく使つた洋傘は皆な一度洗つた方がよろしい。その方法はまづ傘をひろげたまま水を全體に振りかけて十分に濡らした後、マルセル石鹸を微温湯に溶かして泡立たせてハケにつけて布地を軽くこすつて洗ひます。きれいになつたら度々水をかけてよくしやぼん氣を洗ひ落し、最後に少し醋酸を入れた水で濯ひます。そして後に[illegible]

朝は愉しヒゲ剃り
後のフードの一滴!
一瓶一家の整肌料
レートフード
一滴でホンノリ色白くなる身嗜み整容料として大評判
父のヒゲ剃り後に!
母のカクシ化粧に!
兄の出勤前に!
姉の整肌料に!
妹の通學整容に!
色白・色肌
LAIT FOOD

颯爽と執務、ノーシンのんだ朝

腹痛、眩暈、卒倒に
ホシコロダイン
水牛の霍亂に特效あり
一、食物や飲物及び飲み馴れぬ水等に依つて腹痛を起したり或は暑さや、汽車、汽船に乗り眩暈がしたりする時にホシコロダインは無くてはならぬ急救藥であります。
二、腸が苦しく眩暈がしたり卒倒した時、吐瀉の時でも二回本品を飲んで温かく臥つてゐれば全身があたたかくなつて直ぐ癒ります。
三、霍亂して手足が冷たくなつた病人でも直ぐ本藥を口中に含ませて手當をすれば必ず良效があります。
主治 …
效能 …
定價 一・二〇 ・五〇
東京西大崎 星製藥株式會社
其の他ホシの藥は頭の先から足の先まで百餘種の特效藥が揃つてゐます
目録は下記へ御申込次第無代進呈
臺北大和町 星製藥株式會社臺灣出張所

いんきんたむしにハウト
伊勢四日市市 加藤盛松堂

戰線にも銃後にもキング
大評判の十月號誰方も早く御覽下さい!

外塗内治の家庭聖藥
アンチフラミンは歐米諸國に於て、數十年間賞用されて來た、外塗內治(外部に塗擦して內治せしめる)藥で從來使用して來た巴布劑とは違ひ、患部に塗布するが早いか、速かに組織內に滲み込んで炎症、疼痛を去り、腫れを引かせ、血行を整へる作用が極めて卓越であります。
故に肺炎、氣管枝炎、又は感冒から起る咽喉、胸の痛み、肩凝り、神經痛の如き一般疼痛性及び炎症性疾患には勿論、扁桃腺炎、關節炎、乳房炎等にも特效があり、又婦女の月經痛には本劑を下腹部に塗布すれば疼痛を去り、行經を順調ならしめる特異作用があります。
尙本劑は患部に塗布するも何等刺戟を起さず、使ひ心地が爽かであるため、各病院は勿論一般家庭にても廣く使はれてゐる聖藥であります。
適應症
肺炎・感冒・肋膜炎・ロイマチス・扁桃腺炎・氣管枝炎・關節炎・神經痛・打撲傷・乳房炎・月經痛等
(全國有名藥房に販賣)
Antiphlamine
NEW ILHAN & COMPANY
Store in cool place
アンチフラミン
包裝 20瓦 60瓦
發賣元 京城西大門町 株式會社 柳韓洋行

江戸桃花陣 (156)

海音寺潮五郎作
富永謙太郎畫

山地剣 (八)

四郎石、立花勘解、飛之介、腰元お澄——縁を縫るやうに出て來て兵衛の後に並び立つた。

そうして、この人達が一緒に集まつたか——

種の猛力の闘鬪な影ざ遊びには慣に握滅のついてゐることであらうが——金杉町のあそ首にかて、お澄はまんまと佐吉をだましてしまつたのであつた。喜びに夢中になつた佐吉が向う見ずに飛びこんで來るのを、戸口に待ちかまへてゐて、すれちがひに飛び出して、錠を下ろしてしまつた。狡猾で狡猾な佐吉だつたが、正體を失ふほどに酒に食ひ酔つてゐたのが、お澄の幸ひだつたのである。

お澄のめざすところは、一勝に小梅の寮だつた。

その途中で、倒れてゐる閑之助に會つた。

「同朋町に行きたい」

と龍之介が言ふので、連れて行つて介抱しながら、お澄は、佐吉に聞いた秘密の現状、居場所を語した。

そこに、數日を御府の寮に在つて身心共に恢復した閑石が御寮と共に歸つて來た。

幸ひなことに閑鬪の居室の秘密の出入口は、お澄がよく知つてゐる。一同、勇躍して乘りこんで來た——とかういふわけであつた。

一同の顔を見た時、閑鬪の顔は物凄いものになつた。半白の髪はそそけ立つやうに逆立ち、眦も裂けるばかりに見ひらいた眼は炎の色に燃え、悪面の悪鬼の相貌そのままであつた。

「おぬしも、江戸の町に謳はれた學者ではないか、鑑鬪の報いぢや、いさぎよく腹切らつせ、武侍者ながら、わしも武士の情は知つてをる」

錦矢をふりかぶりながら、兵衛は說いた。

閑鬪は答へない。右の手が利かぬので、左の手に刀をかまへて、じりじりと後退りするのだ。

「これほど言うてもわからつしやらぬか。惡い人だ。ここにかくして殺されてゐる人は、巣兵衛と申して、同ヶ引きの大親分だつた人ぢやが、これもおぬしが殺したのであらう。惡い人ぢや、惡い人ぢや」

「無念な!」

はじめて泣くやうな声をしぼつたが、まだ反抗をやめようとしない閑鬪だ。

「さらばぜひない、南無阿彌陀佛」

殺到がさつと兵衛の子供のやうな顔に朔した瞬間、

「待て!」

どつかと、閑鬪は坐つた。

「すすめにまかせて腹を切る。近寄るまい、心靜かにしたい」

「切らしやるか、それでこそ江戸介鬪鬪と謳はれた人にふさはしい。介錯して進ぜう。先刻もお名乘り申したが、わしは盗賊兵衛、新田四天王の随一、篠塚伊賀の遠孫におあたり申す故おぬしの恥になる介錯人ではござり申さぬ」

拐矢を捨てて、兵衛は恭しく家系を説明したが、閑鬪は微笑して首を振つた。

「かたじけないが、介錯人はいらぬ。ひとりで首刎ねる。近寄るまいぞ」

そして、坐り直さうとするかの如く、ゆるやかに片膝を立てたが同時に、小鳥を搏つ猛禽のはばたくやうに一飛びに二間ほどを飛んで、兵衛に躍ひかかつた。

映畫の常識 (5)

我國撮影ものの初興行

かうして散々手を焼いた末に、當時小西商店にゐた十九歳になる淺野四郎が、曲りなりにも上映出來るものを撮影した。之を明治卅二年に厳め屋の秋田氏がフイルムの一切を讓り受け、六月廿日「日本率先活動大寫眞」といつて歌舞伎座で封切公開した。けだし是が日本もの封切の最初で、その際の文藝には

日本率先活動大寫眞(ヴアイタスコープ)
米佛國新發明活動寫眞我邦輸入以來苦心苦慮したる結果日本寫眞も近頃に至り漸く改良成功仕り候に付合せて觀覧に供し候間奇御來觀の程希候
當二十日より 晝午後一時 夜午後七時 上等棧敷金五十錢 同平土間金二十錢 普通棧敷金四十錢 同平土間金二十錢 十二歳以下 木戸場代半額

○寫眞——銀座街、日本橋町街、淺草仲見世、新橋——松つくし五枚男(師は堀橋妓小扇、地方はおなつ、やほ)元禄踊(同上吉代次、よし子、おなつ)活惚れ(よし町藝妓太郎、小千代、箱根)鬼揃(新橋藝妓おゑつ、地方はすま子、小蝶)紅葉狩(同上あたり、六助)演米出島(祇園藝妓一力梅まさ子かよ子)道成寺(同小さみ、久昭、勝龍)

說明 睨る非常の馳田好任
木挽町歌舞伎座日本率先活動寫眞會

向ほこの興行は、歌舞伎座當局の都合で中の幕間で寫眞を入れ、大變な評判となつて七月五日まで興行し、六日からは横濱花屋敷、十四日からは明治座へ興行し、大いに日本映畫のために氣を吐いたのであつた

この年吉澤商店は兩國の大相撲夏場所を撮影して、七月五日から錦輝館で公開して非常な人氣を得たが、是によつて現實寫眞とは日本映畫も、さう外國寫眞とは見劣りのするといふ事はなくなつた

聖林スターの替玉役

右から メイ・ウエスト、グレタ・ガルボ、ザス・ピッツの替玉

古今足袋くらべ

革時代からスフ時代まで

「初時雨猿も小袋をほしげなり」——これからは一ト雨ごとに晩秋の爽涼を追つて寒い初冬の寒さが這ひ寄つて來る——さて戰時經濟下の冬は一足の足袋にも代用品をといふわけで金色に光つた真鍮の「コハゼ」は陶器製やアルミに代り、用布は「スフ」となつた。更に野外用の「ゴム足袋」は保健上止むを得ぬものだけに限られる。例へば鐵筋の流れる鑛山に働く者とか、或は可性質造工場の工人等に許され、野球、テニスのスポーツマンが穿くゴム製のズック靴はこれまた全然生産されない。斯くして「足袋」も今回の事變を契機として、其材料や意匠に一ツの革命が齎せられることにならう

◇

處で「足袋」の沿革は早大教授非出野之氏の研究によれば、——足袋といふ言葉の起原は「背沓」に依れば「タビス(Tapis)といふ語蘭語から來たのではあるまいかとある、併し足袋は和蘭との交流開始以前には「單皮」「踏皮」と書かれてあり、もつと古くは「多鼻」と書かれてゐるのだから、その起原はもつと古いわけである。

◇

ずつと昔は靴下の類(したづけ)と稱されたもので、丁度今日朝鮮で一般に用ひられてゐるものと殆ど同形である。足袋と靴が今日の形と著しく異つた特徴は云へばツマ先が親指と他の四本の指とが分れてゐる點である。初期の足袋は皮製で熊や猿などの皮及び鹿の皮で作られてゐた。昔の貴族は外國風の生活をして靴を用ひて居たので、奈良、武部の頃の武士階級間にて皮足袋が用ひられるに至つたものであらう、從つて皮足袋の起原はかなり古く、約一千年を經て

政治と文化との中心が關西から江戸に移つて來たことは初期の木綿足袋の發達に最も明白に現はれてゐる。更に、明暦四年正月江戸の大半を焼き盡した彼の振袖火事この大火こそ足袋を民衆化するに至つた大きな動因となつた、その理由は大火後江戸の火消役が盛備され、火事裝束として革羽織、革頭巾が採用され、又それが流行した結果、革の値段が騰貴した、それがため經濟的代用品として木綿の足袋を採用することとなりここに足袋屋などいふものが江戸日本橋人形町に出來た、これが現代に於ては六内工業から大規模な工場生産へ、そして埼玉縣の行田や大阪堺市、九州の久留米市には大工場があつて、昭和二年まで一ケ年四億足の足袋が生産されてゐた

◇

ゐると云ひ得る。今日では足袋といつても、昔の足袋を想ひ浮べる者はあるまい、誰でも木綿足袋こそ、今日の足袋の觀念である。この木綿足袋は徳川三代將軍家光の頃長崎三藏といふ唐人の母が初めてつくつたといふ。要するに今日見る如き足袋は床上に畳を全部敷きつめて、人が坐ることをはじめた時代——即ち徳川二、三代、軍の頃に生れたものと考へられる。木綿足袋は徳川時代に發達したものといはれ、東京こそは今日の足袋の發祥地であらう。なほ、足袋の構造は古い時代には單皮と稱して深いものを用ひ紐つきで底は靴底(鞆底)で美しいものであつた

カナ文字ニュース

日本率先活動...

△黄河北岸デ敵ノ一ノ陣地ダッタ垣曲ヲ センリヤウシタ ワガ〇〇部隊ニツヅイテ 新鋭ノ〇〇部隊ハ 一日朝カラ 山地ヲ ニゲマドフ 殘敵ヲ ホロボシツツ 黄河ヘ 黄河ヘト進撃シテキマス

△本社特派員 松田務氏ホカ 從軍記者ノ一行ハ 南京カラ九江ニ溯行中 三十日午後五時十分 敵敗殘兵ノ 砲撃ヲウケ 數名ノ犠牲者ヲ 出シマシタガ 本社特派員ノ松田務氏ハ 壯烈ナ戰死ヲトゲマシタ

大切な寫眞の色が褪せぬやう

保存はかうなさいませ

時 貴重な寫眞類にもいろいろ保存されるべきものがあるでせう。さういふ時、どうかすると折角撮つた寫眞の寫眞が、赤く褪せてイヤな狀になることがありますね、この色の褪せる原因は現像の定着の仕方が悪かつたり、定着後の水洗ひの不完全であることによるものは何共方法がありませんが、それらが完全に行はれてゐる場合に、寫眞を出來るだけ色の褪せないやうに保存する方法を申上げてみませう

寫 眞の面は、ゼラチンに包まれた微細な銀の粒子から成つてゐるのですが、このゼラチンは濕氣を呼ぶ性質があるため、シケた所におくと、極く僅かな水分でも銀に作用していろいろ化學變化を與へるので色が褪せる原因となります。まづ、これを念頭において、次に注意を述べませう

第一 濕氣を呼びやすい場所に仕舞かぬこと、パラフイン紙、ハトロン紙などの防水性の紙で包むこと、その他貴重な寫眞であれば、密閉器へドライアイスを入れた箱の中に保存しておくことです

第二 硫化水素、アムモニアなどの發生する便所近くの箱や、戸棚などにおくと、寫眞の中には褪せない程度でも長い時日の中には銀が侵されて來ます、また、煙突や台所を燃焼する近くに保存しておいても寫眞を含んだ有害ガスのために侵されて褪せて來ますから注意を要します

第三 貴重な寫眞であればすぐに色が褪せるやうな紙で包むやうなことのないやう、濕氣の少い上質の寫眞用紙の袋が適當です

第四 アルバム類に貼りつける糊については、糊の中の防腐劑のためにゼラチンが侵されて、銀が變色し易くなりますから、糊は端だけに付けるとか、紙に挿みこむやうにするとよいですね(寫眞にはこの止め紙としてアートコーナーといふものを賣つてゐます)

第五 寫眞などは額縁に入れるものはよく乾いた布で十分拭いて寫眞を入れ、寫眞裏には間にのべた良質の紙を挿へ細く切つたハトロン紙などをこの間隙を目張りしてから要にも硝子を當て▲更にまた目張りをすれば安全です、またと得難い記念となるべき寫眞は、是非ともかういふ方法で大切に保存し、子孫に傳へるべきでせう【東京寫眞專門學校 鎌田彌壽治氏談】

日活の名畫週間

三日から國際館で

三日から國際館では短期豊富で日活再上映週間を公開する。第一回は邪馬台元一の小説を映畫化して映畫とレコード大當りした「浮名三味線」(前後篇)と多摩川の時局映畫「銀翼艦進」を三日四日の二日間公開、「浮名三味線」原案は井芳良平の演出で原川興太郎と深川義雄主演、撮影はスタッフを一新して尾上菊太郎と原曙子が同一キャストで主演、衣笠十四二が監督してゐる、同第二回は五日より三日間片岡千恵蔵、澤村國太郎主演の「江戸の流離」と、井葉、寺田橘「今子他名勝川暁みチーム高演のスポーツ映畫に(未封切)を公開する

寫眞說明

ヨット競技に興ずる聖林のスター 左はチエリル・ウオーカア、右はルイスレイ

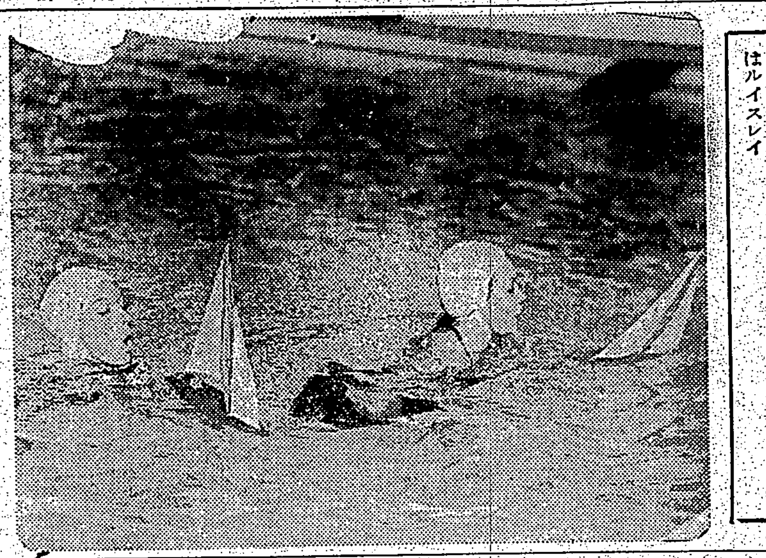

海外小話

ハンガリーの珍發明

若し國民の活力といふものが國民の生み出す發明家の數によつて測られるならばハンガリーは西洋諸國のうちでは卓越してゐる方である。ハンガリーに於ける春の發明の新しい表には數十の驚くべき考案が入つてゐる。

市の役所の一屬人は生きながら埋葬される危險を除去する裝置を工夫した。多くの人々は昏睡狀態で埋葬される恐れに襲はれてゐる、それでこれらの人々は自分たちの棺に新發明の裝置をすればいいことになつた。つまり棺の中かで失神者が動くと地上にサイレンが鳴る仕掛けである

同者が取つてる中には救命ブイを發明した、このブイは多數の人人を浮ばせて、數日間保護するのである。

ブイには飲料品貯藏品と無電とがあるので大洋を航行する汽船の全部の乘客を救ふことが出來る、或る寫眞師は……裝置を發明した……この發明品は普通の目覺時計よりも大きくない、一作は小さいが天才的な發明をした、それは水浴中キャップを被るのが嫌ひの人のための耳栓である。この發明は耳の穴を全く閉さぎ一つのホールから成り顔の周りを回る小さな除つくついてゐる。

ユダア人に禁じられた職業

ドイツ政府はユダア人の從事してはならない職業と職業を發表した法令の内容によると如何なるユダア人も見張人、私設探偵、興信所土地家屋業の使用人になれないしまた結婚媒介者や旅客案内人にもなれない、この法令に違反するものは罰金を課せられ、罰せられるのである。

トルコでは右側通行

トルコでは過日初めて白の手袋をはめた四人の若い巡査が歩行者の交通整理に當つたが、右側通行を勵行した、時間は一時から二時のランチ時間で、舗行に大きな西店と役所のある町のグランド・ルー・デ・ペーレ町とでのイスティクラル・ディニデシであつた、この實驗には色々つついた前試を良はなかつた、去るペーブメントを二分する白いスの一線だけで、四人の巡査はランチにゆく何万といふ市の群衆者を平穏に秩序することに成功たつたので、この計画と行者數は益々止めることになつたらう。

ナチスのハーケンクロイツに抗議

インドの昔の現はれのインド人たちに新しいヒトラー運動を支持してゐる、その人たちにはサア・ラビンドラナス・タゴール、ナイズ夫人などが加はつてゐる

この運動はなぜ、民族的なもので、ナチスによるスワスチカ(ハーケンクロイツ)の標章の使用に關してゐる。スワスチカは鐘點にインド・アーリヤンの標章で、アーリヤンの土地——「アーリヤヴアータ」——を征服した族の旗に用ゐられたものである。今又スワスチカ標章はボムベイ、カルカツタ、ニュー・デルヒに結成されヒットラーがその神秘な標章を勝手に用ゐてゐることを論題にする集會で「古代ヨーロッパの遊牧人種にはアーリヤヴアータの神聖な……

別れたことのない五十四歳の双兒

オハイオのクレーヴランドの双兒は彼らの五十四回誕生を祝つたが、彼らにこの歳になるまで別れるに忍びないのである、彼らが一致し得ないことが少しばかりある際へば彼らは同じ職業を分ち、一緒に引込み

一緒に起床、一緒に公園を散歩一緒に料理して朝食を共にする、共に彼らは仕事に出かける

二人は熟工長である、彼らは帽子も服も靴も同じサイズで、體重も同一である、若し間違へてお互の服を着ても、ちつとも相違はない、しかし一つだけ別れるのを忍ばなければならないことがある、それは二人が一緒の會車に乘れないことである、といふのは人々が彼らについていろいろと話し合ふからである

今日漢詩選

選者 魏清徳

[illegible] 趙木桂

[illegible] 鄭金柱

メガホン塔

▲九月十九日來台された彦造つ松崎イク様の住所御存知の方はお知らせ下さい(姓名西門町四丁目)▲切りました二君の……(日新バス)▲ネオスニーの……さい(……)▲……出でした方……下さい(……)▲……

商況 (三日)

臺灣正米市場前場

[illegible]

臺米公定相場

[illegible]

基隆在庫米

[illegible]

大阪期米前場

[illegible]

東京期米前場

[illegible]

神戸期米前場

[illegible]

東京銘柄前場

[illegible]

東京銀行實株

[illegible]

東京國債前場

[illegible]

東京短期前場

[illegible]

東短取組喰合

[illegible]

東京長期前場

[illegible]

大阪短期前場

[illegible]

大阪長期前場

[illegible]

大阪砂糖清算前場

[illegible]

大阪砂糖現物

[illegible]

神戸豆粕前場

[illegible]

大連特産前場

[illegible]

大阪綿絲前場

[illegible]

大阪棉花前場

[illegible]

大阪人絹前場

[illegible]

横濱生絲前場

[illegible]

神戸鶏苔

[illegible]

臺日案内

書籍 古本 [illegible]
醫院 齒科 矢野齒科醫院 若竹町二ノ一
性病科 永吉醫院 西門市場前
内地土産 桐田の檢査濟文旦
樂器 山葉オルガン
寫眞 オリエンタル
フタバ寫眞機部
吉田寫眞器店
金融 電話商品券 富士商事
藥種商 喘息にワンカ
即刻效顯 板野淋藥
淋病藥生堂 HS療法所
ラヂオ器械 ラヂオ拂
洋服 既製洋服
料理屋 永
雜件 特許商標 辨理士 岸喜鑑

ハート美人

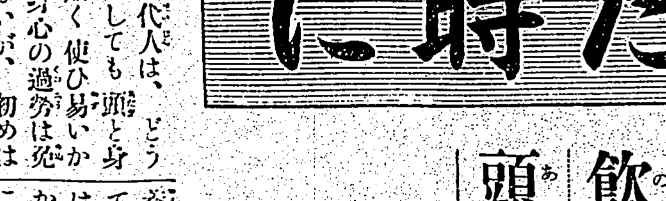

勇士も病菌には降らざるべからず
懦夫も衛生の用意あれば病菌を忌まず
姉妹品 シルバーハート ホワイトハート
お近所の藥店でお求め下さい

キャウダイナカヨクグリコヲワケル

無代進呈 貴重なる……

腦と軀が過勞した時に

夜 晝

ねつき悪き人
夢を見續る人
熟睡できぬ人
身體が疲る人
欠伸連發の人
睡氣の出る人

飲めば疲れた頭腦は晴朗に
飲めば疲れた軀は引緊まる

現 代人は、どうしても頭と身體を酷く使ひ易いから、身心の過勞は免かれないが、初めはさほど苦痛でもないので、放任してゐると、知らず知らずの間に、身心の過勞が體内に鬱積して、遂に頭が重苦しいとか、身體が倦く大儀で困るとか、欠伸や居眠りが出て、身體に緊りのないやうな故障が起る。

と ころが、日常滋養強壯劑の養命酒を朝晩愛飲してゐると、いつも頭は明快で氣分は朗らかとなり、身體がどことなく引緊つてきて、身體の芯にピンと張り切つた底力が充ち滿ちてくるので、いくら働いても頭がぼんやりするとか、身體が疲勞れて倦るいとか、息切れがして大儀だとか言ふことを知らぬ瞬力と體力の強い身體となり、

夜 業など余ほど續けても、平氣で勤まるので、現代人には養命酒こそ無くてはならぬ飲みものとして旺んに愛用されてゐるから、誰人も一度お試しになり、其の眞價なることを、早分りに御體驗あれ。

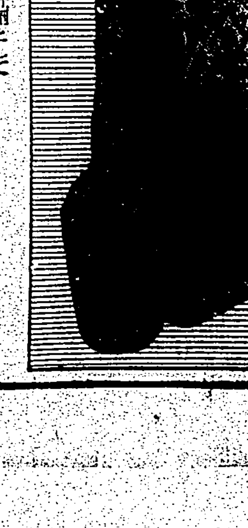

滋養強壯劑として
強腦強精の目的
胃腸衰弱の人
虚弱體質の人
神經衰弱の人
疲勞倦怠の人
視力の衰へた人
根氣薄弱の人
貧血冷込の人
不眠息切れの人
呼吸器羸弱の人
病後衰弱の人
榮養不良の人

小瓶 壹圓九拾五錢(貳勺入)
大瓶 五圓貳拾錢(六勺入)
◎全島の專賣局酒指定商店にあり

發賣元 臺灣總督府專賣局
醸造元 信州上伊那郡南向村大草 養命酒本舗天龍館
出張所 東京市澁谷區上通四ノ目廿二 養命酒本舗出張所 電話澁谷二八四七番 振替東京六八八五番

臺灣日日新報

本日夕刊共十二頁
編輯兼發行人 佐々木 [illegible]
發行所 臺北市榮町四丁目廿番地 臺灣日日新報社
定價 [illegible]

社説

新東洋建設の中樞的使命 對支院の責任は大きい

一

政府の内部に於てもかなりの曲折があり、最後には宇垣外相の辭任といふ問題までも惹起した對支機關の問題が、發案以來さつと一年有餘、幾多の研鑽とあらゆる試錬を經て、茲に漸く成案を得、いよいよ"對支院"の實現を見る運びに至つた事は、國民をして先づ安堵の情を催さしめるものであつた。そして國民の此の感想は、同機關が帝國の對支政策遂行の中樞機關として、大陸の政治、經濟、文化の各方面に亘る企畫經綸にどれだけの實效を擧げ得るかに就て大體の見透しをつけた上に於て、はじめて決定的なものとなるであらう。特に我が對支諸施策の統合的發現に於て然るであらう。

二

それは何故かといふに、官廳内の諸機構を寄せ集めて一つの機關に綜合したやうな場合には、得てしてそれが從來の權限關係や分界關係などに捉はれて兎角、その統一的な機能を阻害され勝ちなものであつたからで、國民の心配に從來の官廳事情に見られた所から來る懸念が、ほのかながら潜在する事は否めない。併しながら、今度の事はただに國内の問題ではないのであつて、對外的に極めて重要な性質を有するのであるから、新機關はその實際に於て、先づ國民の此の杞憂を一掃せしめられん事を希望する。聖戰の成果も、本機關の實績如何にかかつてゐると言つても過言ではないのであつて、その使命の重大なるとともに、その責任の重大なるは、深く考へて貰はねばならぬ所である。

三

事變以來、政府並にその外郭には各種の機構や機關が新設されてゐるが、その實際に於て本機構に匹敵するものはなく、他の雜多な新設機構などとは全然その性質を異にするものである。それだけにその責務も重い譯で、近衞内閣自體の存立の意義も、一にかかつて本機關の實績の如何に在ると言つても過言ではあるまい。それがためには正副總裁會議の形に依る五相會議は既に決定濟みとして、本機關の中樞的衝に當る總務長官にその人を得る事が先決的必要事で、首相並に陸、海軍部に於ても以上の重大使命に鑑み、先づその人を得る事に成功されん事を望む。然してこれが運營に當つては、その一つ一つの行爲が、直ちに新東洋建設そのことに重要なる波及を持つ點を深く認識し、よく國民の完全なる信頼の裡に、その重大職責に適進し、國民の期待に副はん事を希望する。

新店を一齊攻擊
進擊部隊は意氣軒昂

【光州三日發同盟】北部大別ラインの要衝新店東北高地を攻擊中であつたわが〇〇部隊は二日夜敵の堅壘を突破し折柄の月明下を猛進に移り、一鼓又一鼓敵の堅陣を突破して同夜半までにラ・リ・ルの三高地（この一帶は標高三百乃至三百米の峻嶮高地なる）を相次で奪取、一氣に二粁を驅進して新店一粁半に肉薄した（わが軍はこれら各高地をイロハ順で呼んでゐるが新店前面のみでも五十餘の峰に上つてゐる）

【光州三日發同盟】新店前面一粁半に肉薄した新店攻擊部隊は三日午前十時より新店防守最強の敵陣大形山に向つて一齊に攻擊を開始した、わが部隊は山岳地帶の險峻、嶮岨を極めてゐる

【商城三日發同盟】本日の新店一齊攻擊は九月中旬以來の二旬振りに始められ前日まで陰雨に閉ざされた江北の空は一点の雲もない晴朗な秋晴となり、わが砲擊は一彈々々適確に敵陣を粉碎し進擊部隊は更に意氣軒昂たるものあり、且つ新店は山陰に隱れて望見し得ないがその西南方に聳える敵軍最後抵抗線の主陣地たる八八〇米高地は既に指顧の間に望見される

馬關附近に進出

【羅山三日發同盟】羅山西方に向つて攻擊前進中のわが有力部隊は街道兩側の敵陣地を次ぎ次ぎに制壓しつつ二日午後には羅山西方八粁の馬關附近に進出しその西方の敵陣地に對し猛攻を開始した、尚羅山西方陣地に拠り九月三十日より十月二日まで三日間に我れと交戰した敵兵力は約四千五百で十五サンチ榴彈砲の外に約十五門の野砲を有してゐたが、此間四百三十の死體を遺棄せしめ水冷式機關銃十挺、輕機十七挺、同彈藥四萬發、手榴彈九百七十箇を鹵獲した

敵が最後の抵抗を試む

【光州三日發同盟】信陽陷落により京漢線遮斷を極度に恐れる敵はわが進擊の正面に兵の大增援を行ひ陣地構築に狂奔するとともに飛行機、戰車砲、山砲、迫擊砲など近代兵器を總動員してわが軍に對し最後の抵抗を試みんとしてゐる、即ち二日午後六時頃輕爆擊機八、戰鬪機六をもつて新店、羅山附近の上空に現はれ約十數發の爆彈を投下したが去る二十七日の空襲と同樣命中率ゼロにしてわが損害は全くなかつた、敵爆擊機は銀灰色雙發であり、戰鬪機は暗綠色低翼單葉座式でその速度も頗る早くフランス製ドボアチン機であることが明瞭に看取された

我軍鉢卷山を猛攻

【九江三日發同盟】三日午前十一時半徳安、柴町、瑞昌各部隊は執拗なる敵の逆襲を擊破し、星子、徳安街道南側の嶺花崗一帶を完全に確保し引續き前面鉢卷山敵陣地に迫りこれを攻擊中である、又隘路北側地區を猛進中の岩下、小原、津田の各部隊は朱家灣北側高地の敵を壓迫し戰果擴大中である

五臺縣城を占領

【石家莊三日發同盟】我が中村部隊は二日夕刻敵共産軍の根據地たる北部山西五臺縣城を完全に占領した

荒鷲が桂林、韶關を空襲

【香港三日發同盟】我が荒鷲〇隊は二日またも西南奥地を急襲して午前八時半廣西省桂林を爆擊し次で粤漢線上の要衝韶關を襲ひ飛行場を爆擊した、また他の一隊は同九時廣東郊外、白雲、天河兩飛行場を爆擊し、更に南雄、樂昌、連江口、銀盞坳驛を空襲し何れも多大の損害を與へた

支那軍に勝味はない
二つの大きな危險も伏在
米人記者の興味ある觀察

【ニユーヨーク二日發同盟】ニユーヨークタイムス紙特派員として渡支してゐた米人記者ジヨンガンサー氏は最近支那事變所見を發表したがその中で持久戰の前途は頗る補給の二つで決定されると次のやうな興味ある觀察を述べてゐる

兩政權は現在辛うじて四つの補給路を持つてゐる、第一は廣東漢口間鐵道で最も重要なものであるが之は日本の廣口占領で、その價値は極度に減少を餘儀なくされしめられる、第二は佛領印度支那から廣西省南寧に依るものであるが、昆明から先は道路に依る外ない状態である、第三は緬甸國境からの道路、第四はソ聯から新疆、蘭州経由のものであるがその輸送力に貧弱且つ非常な困難を伴ふ、この外支那には通貨の問題があり、法幣は昨年中に [illegible]

舌山を占領【上】廬山山麓戰線舌山敵陣へ突擊の〇〇部隊【下】舌山占領の我〇〇部隊の萬歳

情報部長談

【東京二日發同盟】帝國政府の聯盟理事會に對する規約第十七條第一項に基く招請拒絶に對し理事會は九月三十日規約第十六條適用に關する報告を採擇したが右に就て外務省では三日左の如く情報部長談を發表した

帝國政府は今次事變發生以來聯盟規約の解釋するが如き手段をもつてしてはその公正妥當なる解決を期待し得ないとの見解を執り、曩に規約第十七條第一項に依る理事會の招請を拒絶したが去る三十日理事會は第十七條第三項に依り聯盟國は日本に對し規約第十六條を個別的に適用し得るとの報告を採擇した、第十七條第三項の適用に依り聯盟は茲に日支間に戰爭狀態の存在を認定する結果となるのであるが右は在支權益の尊重問題に關聯し日支間に戰爭狀態の存在せざることを前提とする列國の態度と矛盾するもので帝國政府の重視する所である、又前記理事會の決定に從ひ帝國に對し第十六條の個別的制裁を實行し來る國があれば帝國政府はこれに對し對抗措置を講ずる決意であり、帝國は聯盟脱退後も世界平和に寄與する見地から聯盟の平和的社會的技術的分野に於ける事業に協力して來たがこれらの分野に於ける協力關係に於ても今次決議發生後はその本然の任務を逸脱して政治的謀略を試み事毎に支那に於ける帝國の行動を誹謗する所謂からざりしが今や理事會は對日制裁適用に關する報告を採擇し日本と聯盟の對立關係は明かとなつた、事茲に至つては從來帝國の聯盟に對し執り來つた方針はこれを維持すること困難となり今日の事態に鑑みてかくの如き決定を爲したことは聯盟の爲め深く惜む所である、唯今後聯盟各國は理事會採擇の報告の實行に就てその選ぶべき措置に就て慎重なる態度を執らんことを希望する

戰爭狀態存在を聯盟は認定した
帝國政府は之を重視

閣内の異見を清算
却つて遂行力を増強

【東京二日發同盟】宇垣外相辭任後の政情に近衞内閣の実力について種々の見方があり得るわけで、例へば近衞内閣大改造に當り池田、宇垣兩巨頭を迎へることにより内閣に全國民の嚴しく首肯する一大支柱を樹てての著しい増強工作を行つたのであるから、今その一を失ふは取りも直さず近衞内閣の弱體化を意味するものに外ならないとする見方も理論的には成り立ち得ないことはない、しかし現實の經驗から見れば閣内に色々と所謂

巨頭 お揃ひすることは必ずしも今日の如き緊急事態に処して强力適切な國策の有效な遂行を計る上に便宜とならないことが各方面に認められてをり、殊に内閣の強化そのものが事變處理手段の統一化に依る高度の能率化を目標としたものであつただけに右に述べた意味における調整が對支機構問題で現實に危惧され出して來たことは事實である、だから宇垣大將の辭意の表明はそれが餘りに重要であつたために反つて益々に問題を大きな衝動を國際各方面に與へつつあるべきものであつたにも拘らず實際上は政局動搖を起す事もなく、政界、輿論等なども極く平靜なそれぞれの態度を保つた

諒しも近衞内閣の屋台骨の搖ぎと考へないのみか寧ろ閣内における異見の清算により内閣の事變處理手段さは一段と嚴正化し著しく推進力を増すに至るであらうといふ見方が恐ら普遍的に行はれるに至つたことは見のがせない、これに加へ一大支柱の他の一つと見られる池田藏相が宇垣大將の辭意に與せずとし飽くまで既定方針に從つて事變下の財政擔當にあたると言明した爲に各方面の上述の印象は益々強められた、近衞首相自身も

次官、局長級の異動など考へぬ
新拓相記者團に語る

【東京二日發本社支局特電】近衞新拓相は三日午前外務省に於て宇垣前拓相より事務の引繼を受け午後一時半拓務省に初登廳をなし大臣室に於て八角政務次官以下次官、局長、課長に對し新任の挨拶をなし、これに對し八角政務次官より各局長の述べた後記者團を引見し大臣は要旨次の如く語つた

拓務行政の事に殆んど素人の私に拓務の行政といふ事である、宇垣前拓相に於て熟慮されたので亦む（？）を得ずに就任した次第だ、従つて後任者を得なければならない、外務省の方へ比重を多くしなければならぬと思つてゐる、その上で拓相は外相の兼任となるか、依然自分の兼任になるかなど、そこまでは考へてゐない、次官、局長級の異動など更に考へてゐない

人件費は極力節減
主計局の豫算編成方針

【東京二日發同盟】戰時財政經濟政策遂行のため各省の行政事務が繁忙を加へるに伴つて對支院をはじめとして商工省の物資動員部、厚生省の失業對策部が新設されまた遞信省の電氣局、拓務省その他省に於て時局に對處すべき局課の新設擴充は官吏の增員が計畫されその所要經費は人件費として明年度豫算に相當多額の要求を見るに至つてゐるが目下各省の要求に係る明年度豫算總額の査定に就てこれが査定を進めてゐる大藏省主計局は右の如き人件費の增加に就て極力經費の節減を求め各省の協力を要望する方針である、即ち主計局としては明年度豫算編成方針として物資節約の適合を第一の目標に置いてゐるが人件費に對しても物件費に劣らずその調査を圖らんとするものであつてその方針の大要を示せば左の如くである

一、官吏定員の增加となる如き新規增設に就ては時局上止むを得ざるものの外は増員を認めず、可成既存の官制に就て定員を流用し得る方法を考慮すべきものとすること

一、既存の官制に就ても適宜整理合理化に努むる事を以て明かなるのみならず出征兵士の多い官署に於ては多少の事務上の不便を忍んでも現在の定員をもつて融通するの方途を講ずること

一、各省は此際緊急事務の能率を發揮することに工夫を講じ以て人件費の增加を防止すると共に増加の必要ある場合は自らその財源捻出に就て努力すべきこと

一、官吏の増員に就ては時節柄專ら整理すべき余地は多々あるが政府としては物價の高騰に鑑み殊に消費節約の中心たる役割を果たすべく努力しつつある際であり物價の高騰なき限りは增給なきものとしてその待遇は今日の所計上せざること

國力の充實を如實に物語る
素敵な國鐵の黒字

【東京二日發同盟】國鐵の運輸收入は未曾有の黒字を示し鐵道省では事變の非常時下に一層の運輸力を發揮すべく鐵道旅行列車に全力を注ぐため軍需並に團體旅行列車やローカル線の客貨各列車の運休まで行つてゐるが、それでも活潑な旅客と貨物の動きはすばらしく增收を續けて本年度上半期（四月一日より九月三十日）の運輸總收入は三億五千七百七十八萬円（旅客收入二億六百十四万円、貨物收入一億五千百六十三万円）を示してゐる、この好況は事變下半期にも持續するものと豫想され國鐵本年度の國費である運輸收入七億円突破は遂に實現するものと見られてゐる、この黒字の躍進は我が國力の充實を如實に證示するものでその意義は大きい、尚右上半期運輸總收入は前年同期に比して旅客收入は一割五分、貨物收入は一割三分四厘の各增加である

平和的文化的な協力を打切る
愈よ聯盟と對立關係

【東京三日發同盟】外務省では三日夕刻情報部長談の形式を以て國際聯盟理事會が九月三十日規約第十六條適用に關する報告を採擇した件に對する帝國政府の見解を發表したが右に依つて表明されてゐる如く聯盟の制裁規定適用に依り聯盟と日本との對立關係は明かとなつたに鑑み政府は從來執り來つた平和的文化的協力を茲に打切る事とし國際勞働機關、一般軍縮會議世界經濟會議をはじめ現在日本が政府委員を送つてゐる委任統治委員會、阿片問題諮問委員會、社會問題委員會及び日本人が個人の資格で參加してゐる常設委任統治委員會、學藝協力委員會、保健委員會（？）の一致に（？）全員退會（？）する方針を決定した然し國際司法裁判所との關係に就てはその設立は聯盟成立以前なるのみならず聯盟自體とは自ら異るものがあるので今後も引續き協力を續ける方針である

小林總督が農相を訪問

【東京三日發同盟】小林臺灣總督は三日午前十時農相官邸に有馬農相を訪問、目下開會中の臺灣重要產業調整委員會特別委員會の經過を報告し意見の交換をなして同十時二十分辭去した

チ國大統領の引責辭職説

【プラハ三日發同盟】チエツコ政府の四國協定受諾以來ベネシユ大統領がズデーテン地方割讓の責を負うて辭職するとの說が行はれてゐるがチエツコ政府當局は一日同說を否定した

飽くまで要求
洪國首相放送

【ブダペスト二日發同盟】ハンガリー首相イムレデー氏は一日夜ラジオ演說を行ひチエツコ國内ハンガリー少數民族問題が完全解決を見るまで要求運動を續ける旨左の如く言明した

ミユンヘン協定に依る獨伊の外交々渉にはハンガリーも承認する、しかしチエツコ在住の總ての少數民族の權利が確認されるまでは滿足出來ない、ハンガリーは冒險はしないが要求の放棄は絶對出來ない

拓相官邸で引續き開催
重產特別委員會

【東京二日發同盟】臺灣米移入管理案に關する臺灣重要產業調整委員會特別委員會は二日拓相官邸で引續き開催、種々意見を交換したが最後的結論を得るに至らずして散會した

米穀　米内、木戸、池田、[illegible]致の進言を容れて臺灣米管理二本立の途に邁進する

決意 を新たにし速く外相拓相を兼任の内奏を行ひ、（？）火對支院問題を片づけるなど懸案の搖ぎ一つ見せなかつたのは内閣の工作遂行力增強説を益々裏書きする結果を生んだ、實際宇垣大將の如き巨材の脱落後に斯の如く政界が平靜であり財界に何んの動搖もないのは不思議な位で、如何に今日の日本朝野が上下を擧げて徹底的な事變處理の必要に徹してをり、その決意に固きものがあるかを示すものとして注目されてゐる、對支院の問題は今後に向多少事務上の手續きが殘されてゐるがにせよ支那事變に處するわが國策の統一、強化を圖り、これによつて國内と現地とを問はず一つの最高意思に統轄された政策の立案を施行しようとするわが國未曾有の大業であるが今次事變を満足な解決に持ち來さうとする方針はここに一決を見たのであるからその速かなる運用が早くも各方面から待望されてゐる

最高 國策の統一、強化を

湖江部隊は戰果を擴充

【上海三日發同盟】〇〇部隊報道部三日午後一時發表

一、我湖江部隊は南支方面では廣九線李朗驛附近及粵漢線の銀盞坳、樂昌縣を爆破せり

一、揚子江湖江部隊の戰果、田家鎮上流九江岸より猛射する野砲、機銃彈雨を物ともせず我猛銃射擊の下に引續き水路の啓開、清掃を強行、着々戰果を擴充し一路進擊しつつあり

東臺灣電力の四社代表會合

【東京二日發本社支局特電】東臺灣電力工業會社設立に關し既報の參加四社は各二名づつの代表者が三日臺灣總督府出張所に會合、殖產局長、佐々木商工課長を加へ打合せたが四日更に會合、更に事業原案作成に關し佐々木課長と懇談する事として散會した、因に現在

人事

▲安座上眞氏（日本通運理事・臺灣海陸（？）支社長）　四日大和丸にて歸臺
▲岡田幸三郎氏（臺灣商工取締役）　三日ダグラスにて出發、奉天隈へ上京の豫定旅、四日臺灣へは [illegible]
▲土田[illegible]氏（臺北拓殖會社專務取締役）外一行五名一日臺灣東一緒に赴き同日歸北
▲小野田五郎氏（[illegible]）　三日來北（臺灣ホテル）

天無口

先に成立した中華民國臨時政府聯合委員會は兩政府の都合、殊にその面目や便宜の關係から、聯合の發會式は外の大連で行はれた▲これはその會議が波及する所が大きいのと、派遣委員の動靜を秘密にする必要から選ばれた方法なのであらうが、これに對して大連では、新東洋建設の聖戰の結果を收穫する重大會談が同地で行はれた事を非常に喜び、それに大變な意義を持たせてゐる▲即ち東亞支那が成り、東洋の諸國家、諸民族が完全に西洋の羈絆から脱してアジア聯盟成るの日には、その本部は大連たるべく、大連をして東洋のゼネバたらしむべしと夢想してゐるといふのである▲抱理と發揚、それから同地が所謂"大連會議"の名で從來も屢々東洋の諸問題の會議地となつてゐる關係に見て、此の說にも一應の成立は云へるが、併し南北を合めて東亞諸民族會議の會議地としては、我が臺灣の台北も亦その地理的條件を有する事を叙言して置いて良い▲尤も東洋國際會議の本部となると、嘗ては東洋として、そこに目ぼ他の條件も必要となつて來ようが、地理的にのみ見ると、大連は東北に偏した感があり、台北の如きは謂る好位置を得る訳で、それに必要ある一切の設備の共有こそ望ましい次第だ

緊張をゆるめぬ慰安先づ雜誌!! 隅から隅まで、無條件に面白い雜誌です。素晴しく面白い雜誌です。戰線でも銃後でも奪ひ合ひ、沸き立つてゐます

富士秋の增刊

は、全く今迄に無い面白さです。二度と出ないかも知れない面白い增刊です。

富士秋の增刊陣中慰問には是非!（特價八十錢 全國書店にあり）

純炭酸カルシユウム 專賣特許 國產
國民保健の福音
肺結核・トラホームの豫防に
ダストレス、チヨーク
臺北市役所指定納入品
倍三の來從量用使
日本理化學工業株式會社

東京市小石川區江戸川町（小石川四四〇）
鈴江特許法律事務所
臺灣各位の發明及登錄獎勵
辨理士 鈴江近太郎
東京市電話 外専門家拾數名

慰問袋に是非キング
戰地で一番喜ばれるのはキングです。素晴しい出來榮えの十月號誰方もぜひ一冊!

一家に一瓶
三共 SANKYO
家庭用 オキシフル
傷の消毒と齒の美白に
一瓶 100瓦 .20
東京・室町 三共株式會社
B—9—6

漢口の陷落次第 臺銀は開店準備
村山店長以下上海で待機中
松田記者 最後の通信

【上海九月二十六日發 松田特派員】臺灣銀行上海支店ではさきに現地九江に派出員事務所開設等戰後經營に第一歩を印したが、同漢口支店在員村山英三、平野明氏等の[illegible]待機によつて陷落次第乘込み開設すべく準備されてゐる。鋭いツバ取りの各國銀行商戰の戰士として强敵が武漢に殘る大きな障害物でなくて何であらう、〇〇部隊漢口攻略の皓の尖端に勇躍せるの時、之に續くべき"經濟的部隊"として村山部隊長の雄圖と内地とには大きな期待がかけられてゐる。待機のバンド、同支店に村山氏を訪ねると

「許されれば今からでも出發する覺悟です。此の通り身支度切つてゐます。事變前の支店、漢口第三特別區江漢路七十七號のなつかしい建物は今は如何なつてゐるやら、結局軍特務部か、漢口居留民團の記録を待つまではすぐ仕事が手につくか如何か判りません」

ラワン材の輸入不許可となる
臺灣海運、南邦產業の兩社が對策をめぐらす

昨年六月資本金二十五万円、内十二万五千円拂込にて創立された台灣海運株式會社と本年三月資本金四十万円、内二十万円拂込にて創立された南邦產業とは何れも本地才一郎氏を社長とし重役にも資本系統を同じうする姉妹會社であるが、就中台灣海運は福仁丸と称する二五〇噸の汽船を有し之を以て高雄とアツパリ間を往復し比島からは主としてラワン材を輸入するのが目的であつたし一方南邦產業は比島から輸入するラワン材を以てベニヤ板其他を製材し酒精樽等をも製造すべく高雄に製材工場を設置することになつてゐたが、事變の長期化と共に木材も統制圏内に入りラワン材は爲替管理の爲め輸入を許可されなくなつたので、台灣海運の方は福仁丸の復航がなくなり、南邦產業は又製材に支障を來して兩社共目下頭を痛めてゐる。目下夫々對策をこらしてゐるが、福仁丸は香港高雄間又は基隆八重山間を運行させ行々對岸との貨物運搬に利用されるやう商船とも交渉しその諒解を得んとして居り南邦產業の方は總督府營林所の木材拂下げを受け、製材を行ふ計畫を樹ててゐる模樣であるが、まだ確定するに至らない、從つて兩社が理想とする合併も當分尙實現出來ない事情にあるやうである

木材五分値上 高雄の卸商が
【高雄電話】中南部地方の建築用内地材を配給して居る高雄市内の材木卸商では材木の內地仕入價格が八月以降六円五十錢から八円と一割方引上げられたので、之に伴ふ木材卸値の引上げを考慮中のところ各種木材とも一率に五分方引上げ三日より實施した右により一才當り丸太は十二錢營品限板は十九錢五厘となつた

耕地白糖の需要增加著るし
小粒の白双が歡迎される

過般成立した十四年度砂糖供給協定によると分蜜第一種直消と耕地白糖とは二本とし二千七十万担と前期より百二十万担の增加となつてゐるが、此の增加は分蜜直消よりも耕地白糖の增加を主とし、税制改正以來特に白双の需要が年々著增する傾向に順應したもので、協定は表面砂糖一本となつてゐても自ら分野があり、各社の割當も一種直消と耕地白糖とがハッキリ區別されてゐるやうである、尙白双糖は結晶粒の大きいA双級よりB双級に需要が移つて行く傾向あり家庭向きとしてはC双の需要が益々增加し精糖四盃は近年需要の自然增加といふものがなく、耕地白双の小粒物に蠶食される傾向がホノ見えてゐる、精糖原料の割當が前期同樣二百八十万担に限定されてゐるのはその間の消息を語るものではないかと云はれてゐる

高雄税關管内 輸出は盛況
【高雄電話】高雄税關管内九月下旬外國貿易は中旬に比し更に減退して輸出は僅かに七万七千四百三十五円に止まり、輸入は二十六万六千九百七十六円にして前年同旬に比し輸出は七万二千七百円を激減し輸入は十四万二千六百円…ある、この不振の理由を究むるに下旬の輸出に於ては前年同旬には全くなかつた[illegible]など增加せる商品の國別統計が激減し、その上雜貨類も程度に不振だつた事に主因してある、輸入は重要品中の大豆油粕、大豆などは入增せるも前年同旬に於て相當大量の入荷があつた硫安、包裝ガンニー袋などが本旬に於て皆無

(寫眞は糖業研究の本山、臺南にある總督府糖業試驗所廳舍)

排日貨は天に唾する類ひ
痛し痒しの苦境に華僑は悲鳴

【香港本社特派員發】新嘉坡地方に於て日貨排斥の徹底化の為め現在日軍占領地帶方面よりする商品をも日貨として排斥を加へつゝありしが此中には支那人日常生活に缺くべからざる商品多數があり之等商品の輸入を缺くときは生活に支障を來す事になるので特別例を設けられ度きよしを當地の商總會方面に運動し來りつゝあり、今後我が軍の漢口占領が實現せらるる場合に於て全部が日本の制壓下に入る、茲より輸出する商品の全部が日貨同樣の排斥を實行するとすれば海外華僑は全部沒落の悲況に沈倫する事になる、之を以て見るも國民政權下の排日運動は天に向つてつばするの類である

中南部地方 產業視察記(五) 森岡生
糖試が世に問ふ二つの新品種
白糖製造に食鹽の利用は糖業とパルプ業を併行化す

台南郊外に總督府糖業試驗所を訪ひ、岡田所長につき、本年の全島甘蔗生育狀況及び同所で近く世に問はんとする新品種其他の研究問題を聽いた、次はその要領である

甘蔗生育調査
二十中を一ブロックとして全島四十八製糖所からの報告を集計して得る全島平均甘蔗生育狀況を見ると

△莖長 七月末現在に於て一・五六米で累年平均の一・三一に比し〇・二五米長く、前年之は二月以降各月共累年同月の莖長を拔き明らかに本年の伸びの旺盛を物語り

△莖徑 に於ても今年は二二・六ミリで累年平均より一・六ミリ太かつた、唯

△一株當生育莖數 は三・四本で之は累年平均の三・八本より稍減少してゐる、尙同試驗所所屬圃の生育成績も大體右同樣の好成績を示し、累年よりプラスになつてゐる、そこのよるる原因は氣象關係の良況なりしと云はねばならない、即ち本年の

△氣温 は成育に最も大切なる三月以降の各月氣溫が累年同月よりも高く四月に於て〇・四、五月一・〇六月に於ては實に二・一度高溫であつた

△雨量 も適度降雨で冬季三月より二月四月迄平均雨量多く根の發育を促し之が氣溫上昇と共に必要となる水分を過不足なく供給したわけである、ただ八月に入つて雨量稍多きに失して之が為日照時を削減且つ氣溫を低下させた點でそれまでの上表的コンデションを多少銳じたが、それでも依然として、八月末から更に全年平均記録を考慮しても例年に比し生育狀態は良いといふことが斷言出來る

新品種の育成
當所では既成F一〇八號の普及と其の他優良種の改良育成に努めて近く新品種F一一一號を世に送らうとしてゐるF一一一號は二八七八POJとEK二八との交配から育成されたもので、特性は晚性種たるにあり、即ち現在の二八八三POJに到達させるべきもので糖度が二月以降に上昇してくる點で製糖末期の收穫に適する、次でF一一二號は一七三五POJとF[illegible]との交配から生れたもので、F一一一の晚生なるに反し之は早生種であり特徵は試驗の結果非常に耐風性に富む點で、普通地帶に適するものとされてゐる

標準糖の作成
當所では現在使用せられる内外糖商標に於て純度其他の成分を比較研究し[illegible]て本島糖業に即し、且つ最も適切不動の砂糖標準を研究作成せんとしてゐるが、一般砂糖の效用から特に甘さを尊ぶ點から言ふと今日の標準糖は不合理極まるもので、例へば一種糖でも糖度からみると[illegible]で七四%、分蜜で八四%など云ふものがあるかと思ふと二種分蜜中双で、よいものは九九・六%のものさへあるといふ實狀である、然し何といつても長い習慣や、外國の[illegible]關係等から急激變化させるのはむつかしいかも知れぬ、唯同所長は[illegible]作成には不斷な[illegible]の分析から始めるべきで、而も台灣糖自ら[illegible]の基準を確立したいものだと語つてゐた

製糖に關する研究
としては、以て清淨の際、歩留及び製品の品質向上につき、比較檢討することである。尙食鹽を利用する耕地白糖製造試驗を本年から新內三十噸の白糖工場に於て中間工業的に行ふ事になつたが、食鹽利用による耕地白糖の製造法は食鹽の電氣分解により[illegible]を清淨に際し作用に使ふもので、この面白いところは副産物として苛性曹達が出來る、この曹達は之から發展せんとするバカスパルプ製造の主要藥品となり、パルプの漂白其他有害成分除去に用ひられる、從つてこの中間試驗に成功すれば今後製糖業とパルプ工業が併行的に企業化することが出來、その他副産物をも考慮して[illegible]

將來は厦門に煙草工場を設置
臺灣製酒煙草は好評

川添專賣局煙草課長は去る九月二十四日發厦門に赴き同地に於ける台灣專賣局製品の販賣狀況について視察し、先日歸台したが視察談左の如し

「"牡丹"は値段は廉いしその割に品質もいいと云ふ點でなかなく評判がいいので安心してゐる、厦門附近の煙草の需要の約七割を專賣局で引受けることになつてゐるのだが、だんだん人數も多くなつて來る事だし、將來はどうしても厦門に工場を設置せねばなるまい、女工なども廉いのがたくさんゐるので、生產費節約のためにも原地で製造する方が得策だ、酒は紅酒を送つてゐるが、土地の人の嗜好にもよく合ふし、歡迎されてゐる、これも大いに將來有望だ、ただビールは内地からアサヒビールが大分這入つてゐる、高砂ビールも少しづつ進出してゐるが、」

鮮米一回豫想
一割二分强の減收
【京城三日發同盟】朝鮮總督府農務局發表、鮮米第一回收穫豫想高は二千三百五十万四千五百十六石にして前年實收高に比し三百二十九万二千四百二十四石(一割二分三厘)の減收なり

內地米收穫豫想
農林省第二次發表
【東京三日發同盟】農林省第二次發表、內地米收穫豫想高は除外十二地方分は一千五百七十二万二百十石にして之を前年の實收に比すれば八万五千六百四十石の減收である

となつたに因る、然れども上半期の全般的狀況はよくこれをカバーし、一月以降九月末に至る本年の累計貿易額は

輸出 一二二八九、八〇二四円
輸入 一七二一五五二一

[illegible]に比べて輸出は[illegible]を激增し、就中輸出貿易は年頭以來旺盛を極めた砂糖の北支地方への輸出大激增に主因して九月末現在の貿易額は早くも前年の全年分貿易額を遙かに突破した

蓬萊米の渡米 不足緩和
【神戸三日發本社支局特電】九州蓬萊は渡米不足から一般に銳く[illegible]されてゐたが九月二十九日基隆發の扶桑丸が八万五千袋揚取つたので問題なくなつた、買方は三井を筆頭に[illegible]その他で、十月も此の荷間へを見節である、十限が此の荷間へ着て見込まれ十四日千藏着である地方は古米の出廻りに割れず小口當用筋のみで九州蓬萊の食入れ後を注目さる

水產集談會 新竹で開催 十一月八九兩日
昭和十三年度の水產集談會及水產功勞者表彰式は台南水產會主催にて十一月八、九兩日に新竹市で開催[illegible]物資配給の合理化漁船の燃料[illegible]其他非常時を反映せる重要議案が提出されるものと見られてゐる

米用の新麻袋 六、七錢値上げか
四十六、七錢所に近く認可
本島の米包裝用麻袋を一手に配給してゐる麻袋共販では現在各麻袋新麻袋一枚四十錢にて米穀係團體に配給してゐるが、臺灣時局物資調整法に基き原料黃麻の輸入を禁じられたので今後は愈々島內黃麻を原料として麻袋を製造せねばならなくなつたので原料高、コスト高等のため配給價を十五錢方大幅引上げ五十五錢と改訂すべく從より總督府に値上げ認可申請中であつたが、商工課に於て種々の結果出來るだけコスト引下げをなさしめ再申請を命じたので共販では五十錢所に切詰め再申請したが商工課ではあらゆる角度より檢討を加へ結局六、七錢上げの新麻袋一枚四十六、七錢所にて兩三日中に認可する模樣である

甘藷を原料とする無水酒精工場直營
總督府で計畫し來年度豫算に計上
【神戸二日發本社支局特電】台灣總督府では燃料國策の見地から無水酒精工場を各製糖會社をして建設せしめつゝあるが、それは主として糖蜜を原料とするもので期待以上の成績をあげる事は不可能の現狀に鑑み督府自身で酒精工場を直營すべく來年度豫算に之が經費を計上して居ると云はれて居るが原料は甘藷で年產一万石の工場を原料蒐散地附近に建設その方法も注目されて居る

正市出來高減 九月は昨年の半數以下
正市九月中の蓬萊米出來高は[illegible]

	本年	昨年
九月中	[illegible]	[illegible]
一日平均	[illegible]	[illegible]
四月以降累計	[illegible]	[illegible]
一日平均	[illegible]	[illegible]

東京市中コール
日銀帳尻(單位千円) [illegible]

內外商況欄(三日)
米期 期近の强調に地場朝鮮買引締る

堂島米況前場
【大阪二日發同盟】第一次收穫高は無難であるが夜來の實雨に先限は三十五円〇四錢と下寄つたがアト期近の强硬と朝鮮筋、地場强氣筋の買進みに十五錢と引戻し結局十四錢と一息に前場を終る

堂島米況後場
【大阪二日發同盟】後場先限は小口の小賣合ひで三十五円十五錢と[illegible]

米界餘聞
【大阪三日發本社特電】秋日和は全く申分ない、幸ひ秋天候に恵まれて第一回全國收穫豫想も平年作以上と云ふ事に[illegible]

堂島雜觀
[illegible]

正市 蓬萊當限 玉整理安
[illegible]

砂糖 外糖軟化に氣迷ひ
[illegible]

絲況
大阪綿絲後場 / 大阪棉花後場 / 大阪人絹後場 / 橫濱生絲後場 [illegible]

大連特產前場況
[illegible]

肥料雜穀相場 / 臺北粃相場 / 高雄在庫米 / 臺灣正米市場後場 / 蓬萊米現物相場
[illegible]

大阪重要商品
【三日本社特電】[illegible]

爲替
正金建値 對米 二八弗一六分一 對英 一志二片

株式 刺戟材料乏しく氣迷裡に小高下

兜町前場況
【東京三日發同盟】[illegible]

兜町後場況(保合)
【東京三日發同盟】[illegible]

東京短期後場 / 東京長期後場 / 大阪短期後場寄付 / 大阪株式短期取組 / 大阪長期後場 / 大阪短期跡氣配
[illegible]

《北濱展望》
【大阪三日發同盟】休日前の新甫…[illegible]

財界株界
【東京二日發本社特電】[illegible]

東南西北
本社記者松田務君は從軍記者として再び南京から九江に溯江の途中…敗殘兵に狙撃され壯烈な戰死を遂げた▲君は岡山縣の出身で昭和九年台北高商を經へ直ぐに本社に入社したが、翌年歩兵隊幹部候補生として岡山聯隊に入隊一年後主計手となつて退營、昨年末主計少尉に進級した▲本社では初め會計課に勤務してゐたが、昨年編輯局に轉じて記者となり經濟部に所屬して社會部を兼務特に運動方面を擔當し前任從軍記者村田獅保君と交代上海で引繼ぎを終へたのが去九月二十六日であつた▲岩田君の從軍中は同君に代つて遞信部、鐵道部及び專賣局等を受持ち經濟部の為めにもよく働いてくれたので吾々同人としても感慨深いものがある、特に漢口の陷落を前にしての君の殉職は一入痛惜に堪へぬものがある▲松田君は資性溫良にして然も氣持があり又責任感の強い人として同人から信賴されてゐた、スポーツに關しては[illegible]柔和な物腰に似ず烈々たる氣魄を有し柔道、角力もとり更にラグビーに至つては高商卒業後も[illegible]として活躍したこと、人の知る通りである▲君が最後の記事ともいふべきは二日の經濟面に掲載された「日本の指導を要する支那民族產業の振興」と題する[illegible]氏の抱負を紹介した通信とモウ一つ別項掲載の台銀の漢口支店開設の準備を書いた通信とであつた▲然も此の通信は去五月同君が從軍してから初めての經濟通信で又最後の通信であつた▲それには別に經濟部同人に宛て、今まで〇〇部隊の戰況通信のみに捉はれて[illegible]

[illegible]

公告
[illegible]

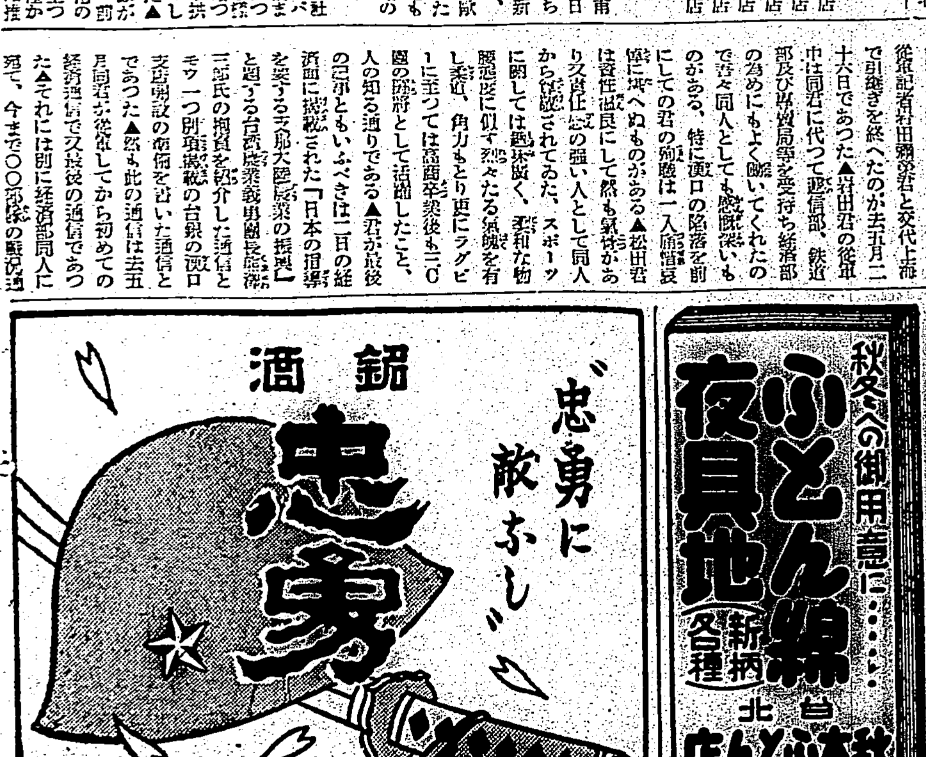

秋冬への御用意に…… ふとん綿 夜具地 新柄 各種 北台 秋本ふとん店 電 八二四四

基隆 臺灣倉庫株式會社 ◎內地人男子 四十歲未滿數名採用 希望者は履歷書送れ

大阪商船 臺灣出帆 [illegible]

近海郵船 基隆出帆 [illegible]

辰馬汽船 出帆 [illegible]

大連汽船 基隆出帆 [illegible]

科学

オーストリアの資源
ドイツは何故オーストリア合併を斷行したか
——カー・フォン・ビュロウ博士——

オーストリアの合併によつて、大ドイツは多種多大の資源を獲得することとなつた。

約七百万のドイツ人、二百乃至二百五十億キロワット時の水力、三百万ヘクタールの森林、その他莫大な鑛物資源。

「鉄を以て我々は我々の經濟を建設する。鉄こそは最も高貴な鑛物である」とヘルマン・ゲーリング氏は言つてゐるが、これはまことに當を得た言葉である。年産百八十万トンの鉄鑛の産出は如何に多量の鉄鑛が埋藏されてゐるかを證據立てるものである。オーストリアの中央、アイゼンエルツ（文字通りに訳すと鉄山）と言ふ都會の附近には物凄い多量の鉄鑛が埋藏されてある。この町は千年以前から鑛山によつて生活してゐる人人によつてつくられたものである。この地の鑛石の鉄の含有量は四十五パーセントを有する菱鉄鑛で、古い計算によると約一億五千万トンの鉄がこの一つの鉄山から採掘されたと云はれてゐる。併し實際の産出高はそれをはるかに越えてゐるやうである。その上また、オーストリアを除いた他のドイツ国内の鉄鑛はかくの如き高いパーセントの鉄分を含んでゐる山は極めて稀である。

オーストリアの一州シュタイエルマルクに傳はる傳説によると、一人の魔女がその地に現はれて、「お前達は五十年の間金を所有したいか、百年の間銀を持ちたいか、それとも又鉄を永久に所有したいか」と三つの選擇をゆるした。ところが一人の賢明なシュタイエルマルク人が鉄を選んだといふことである。ミュルタール地方は全く鉄山によつて生活してゐる。この鉄を掘り出すドナヴイツの鑛山には、今では幾千の鑛夫が懸命に掘り續けてゐる。

鉄に次いで重要なものは、菱苦土鑛マグネシアからなる鑛物マグネサイトである。

オーストリアは世界最大のマグネサイトの産出国で、年に三十万トンから四十万トンを産出する。その中でも最も多く産出するのはフアイチである。ここでマグネサイトは燒結マグネシア及び燐酸鹽製造に用ひられ、更にまた金属マグネシウムが製造される。シュタインマルクにはマグネサイトの外にまた滑石を産出する。

同地方及び低オーストリアには黒鉛を産出する。その額は從來年産一万八千二百トンに及んでゐる。然るに利用されてゐる品位の高い黒鉛は從來ドイツではオーストリアとの国境に近いパッソウ一ヶ所にしか産出しなかつたものである。

その他の鑛物も亦アルプスには決して少くない。

ザルツブルグに銅、カルテンには鉛及び亜鉛鑛、ザルツブルクから程近いブイラツハにはヨーロッパ最大の鉛の鑛山がある。オーストリアの鉛の産出高は十万トンに及び、以前のドイツ国に於ける産出高の約半に達する。またザルツブルク一帯の地には岩鹽を蔵する。その産額は一九二七年には九万トンに及んだ。

石炭、褐炭も亦多量に産する。石炭は一九一七年には二十一万八千トン、褐炭は三百万トン以上に及んでゐる。

ウイーンの東北六十キロの地には有名な石油の宝庫がある。ドイツに於けると同樣オーストリアでも石油の埋藏を国家が助成してゐるので、産出高は著しく増大した。從來年産一万三千トンであつたものが、一九三八年には一躍五万トンと推定されてゐる。

X線とラヂウムの世界的新話題
效果の裏にこの被害
◇少年の科學勉强室◇

皆さんは理科でエッキス光線について習つたことでせう。ここには例外讀本として、エッキス光線とその兄弟分ともいふべきラヂウムとについて復習かたがた現代科学常識となるべき重要な事柄をお傳へいたしませう

驚くべきニュース

さて、ここに、ニュースがあります。エッキス光線にしても、ラヂウムにしても、その效用は實に偉大なものがあります。殊に、今日世界の醫学者の間で難物とされてゐる癌腫の治療には、ラヂウムはなくてはならぬものとさへいはれてゐる位のものですが、この貴重なラヂウムにしても、また理化学醫学の研究上無くてはならぬエッキス光線にしても、一方に於ては非常な害毒を與へてゐるといふ事柄が現はれました

×

つまり、これらのものを扱ふ人人はかなりいろいろの障害を受けるといふので、わが国でも各方面の学者が研究中ですが、英国ではこのほど、これに關係のある学會が協力して「大英X線及びラヂウム防禦委員會」といふ團體を創立しました、そして、政府に向つてその防禦策の提案書を提出いたしました

×

それに依ると、作業時間は、たとひ場所が方々に変つたにしても一日七時間以内とすること、一週に五日以上作業させないこと、一年間に四週間以上の休暇を與へること、嚴密な健康検査を行つて係員を採用すること、係員はなるべく戸外の空氣と日光とに當るやうに生活を改善すること——これが進言書の主な内容であります

×

それでは、いつたい、係員の勤務時間過剰、休養の不足といふことはどんな障害を現はして來るかエッキス光線、またはラヂウムを扱つてゐる人達は知らず識らずの間に、血液中の白血球を破壞されるといふのです。それがため、英国のこの防禦團體では、係員に對して、エッキス光線技術者は六ケ月毎に、ラヂウム技術者は三ケ月毎に定期的に血球の検査を行つてから從業せしめなければいけないと大いに警告してゐます。かうした保養策は、最近獨、佛、伊の各国でも熱心に研究されて來ましたから、やがて、これが世界的の話題に上つて來るのも近いことと、おもひます。

（註）…血液中には赤血球と白血球とがあるが、この白血球に殺菌作用がある。この働きに依つて吾々が怪我した時でも癒す力が出て來るのです、即ち白血球は一種の抵抗要素です

X線とラヂウムの本體

エッキス光線、ラヂウム共に、すでに發見されてから約四十年になります、エッキス光線はドイツのレントゲンといふ學者が一八九五年に偶然發見した不思議な人工光線で、これは、光線の正體がはつきりわからないといふので、假に疑問符のXをつけて呼ぶことになつたのです。これは骨、齒、内臓、血管などの異常を發見したり各種の疾病の診斷をしたりすることに應用したりすることは諸君も御承知の通り、病院の標示板を見ると、X光線科と書いたのはまことに少く、多くレントゲン科と記してあります、やはり、學術上では發見者の名をそのままとつたレントゲンの方が多く使はれてゐます、X光線は診斷に用ひるばかりでなく、生物の組織破壞にも應用されますが、この破壞力あればこそ、前述のやうな防禦團體が生れて來た次第です、また理化学上に於て、或は機械に於ける鑛封商品検査等に於て、實にひろい用途を持つてゐます

×

次にラヂウムについては一八九八年、フランスのキュリー博士夫人が發見した不思議な光源で、ウラニウム鑛のやうな鑛石の中に含まれてゐることを發見しましたキュリー夫人はフランスのソルボンヌ大学卒業で、フランス一流の物理学者として知られたキュリーといふ人に嫁し、共に研究の結果ラヂウム發見者の榮誉は夫人に與へられました、ラヂウムから發する光の貫通力は眼には見えないがまことにすばらしいもので、金属板で作つた函に納めた寫眞乾板にも鮮かに感光するといふ驚くべき性能を持つてゐます。これもいろいろの用途がありますが、醫学上ではアルミニウム板を通して光を遮しておいて特に惡性の癌のやうな腫物の治療にも應用されます

×

このラヂウムは非常に貴重なものとされてゐますが、それといふのも、産出量が極めて微細であるためで、よく世間にはラヂウム鑛泉と称する鑛泉がありますが、これはラヂウムが一グラムの百万分の一とか、二百万分の一とかさういつた細微含まれてゐることを示したもので、浴場に依つて、いろいろの疾患を治さうとする試みであります、これを学問上では放射能泉と呼んでゐます

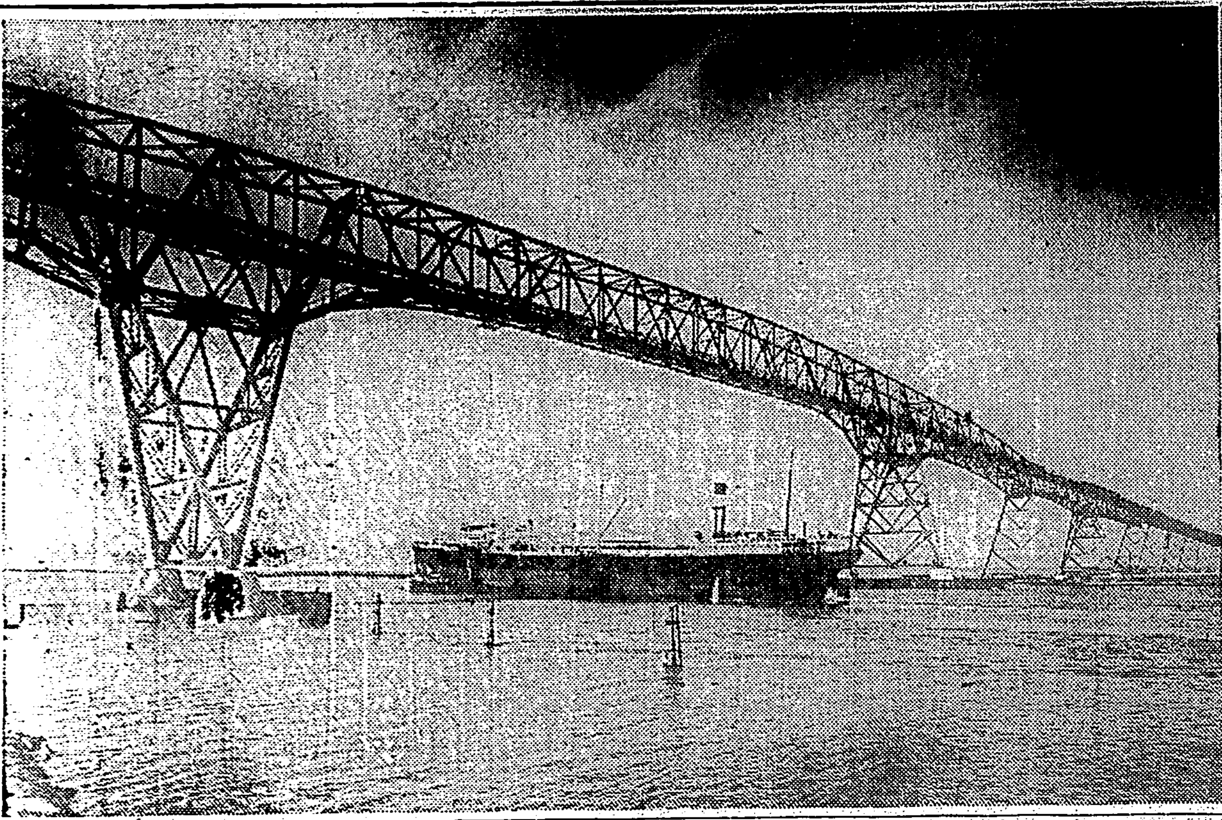

三百萬弗の橋
ポート・アーサーからテキサスのオレンヂに通ずる米國有数の大鉄橋が約三百万弗で完成した

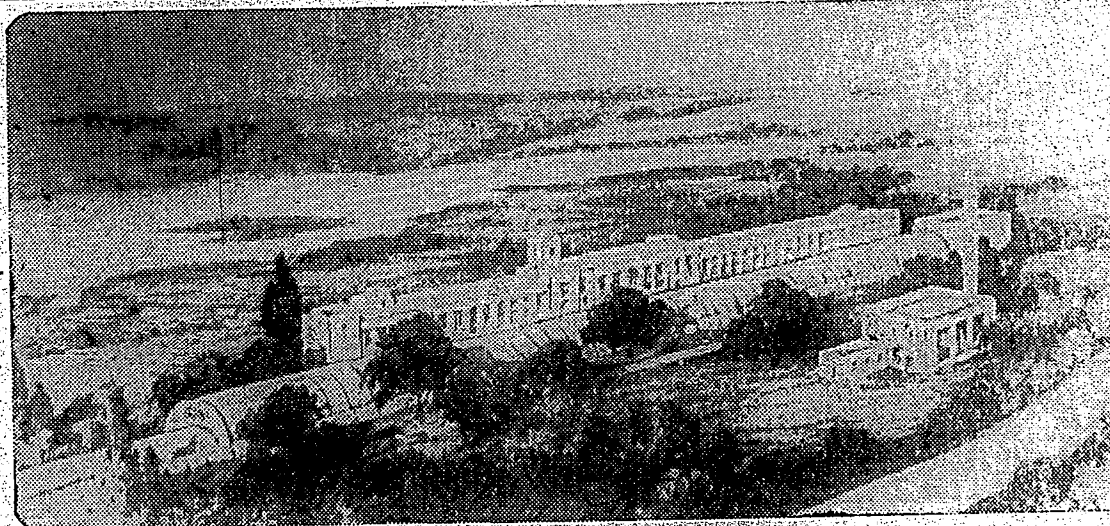

アメリカの模型艦船試驗所
近代科學の粋を盡す

國際危機の發火点的緊張化に備へて、アメリカ海軍では、過日大建艦計畫を設定し建艦の經費を得たが、さてその計畫を實行に移す第一歩として實に見られるやうな、それこそ近代科学の粋を盡した尨大な模型艦船試驗所を建設することとなつた。

この試驗所は、デーヴィド・テーラー博士の設計になるもので、將來建造さるべき四五、〇〇〇トン級の超ド級艦を始め各種艦艇の模型に對して凡ゆる科学的試驗を試みる設備が設けられる筈である。そしてこの試驗所は晩くも一九三九年十月迄には竣工する豫定であるが、その曉には恐らく世界で最も優秀なこの種施設の一つとなるであらう。

三つのドック、機械工場、實驗所、その他近代的設備を整へた本實驗所が、舊實驗所（一八九九年以來の古物）に代つて、すぐれた艦艇を續々設發するだらうといふことも十分期待されていい事實である。

科學小話

北アメリカの西側に新道路が造られる計畫がある。これはアラスカのフエアバンクスから起り、ユーコン、ブリティッシュ・コロムビアを通り、アメリカのメキシコ國境にまで至るのである、カナダでは千哩の道路を造るのに五年間に五千人の人々に仕事を與へることになる

×

鯨を例へば一頭がどうしても一日に蠅蝦二千四百封度以上と鰊六十六封度をたひらげる

新型優秀な成層圏飛行機
アメリカで製作

次ぎ次ぎと各種新鋭機の形で新型優秀機が米國で發明されてゐる折柄、之等をすぬけて優秀な成層機が製作された。製作に當つたカーチス・ライト會社に依れば右新機は成層圏を乘客三十名を搭乘して時速二三七粁で飛行し得るものである性能左の如し

發動機　一五〇〇馬力二基（但し四、八〇〇呎の上空において時動開始の發動機一基を天井に取りつけてある）翼の長さ二〇八呎、全長七六呎、全備總重量三六、〇〇〇である

右機は米國の最高峰（一四、四九五呎）ウイトネー山の上空を悠々と飛び越し得、乘客の外に乘組員は四名、夜分のため寢臺其が二十箇並べられてある、即ち諸能力節約が考案されて居り二万呎の高度で船室に對する壓迫感を避けるため飛行船に似た艙艙を有してゐる

羚羊が救世主となる
アフリカ農民の福音

アフリカ大陸の農民達は、近い將來に、大羚羊を馴にけたり、その肉を食卓に上せたり、或はまたその皮から立派な皮具や靴を造り出すことが出來るやうになるだらう

かういふ喜ばしいニュースがベルリン大學のツェーザル・ボエットガー教授によつて發表された。教授は、アフリカ特有の駱駝に對する對策として、普通牛馬よりは遙かに立派な體格を有つアフリカ特産の大羚羊に眼をつけ、これが家畜化についてこれまで多年に亙る研究を續けて來たのである

×

アフリカを人跡不毛の地となしてゐる最も大きな原因の一つは、アフリカの最も恐るべき昆蟲、ツェツェ蠅（蠅は馬蠅で、普通の蠅よりも遙かに大きい、睡眠病の病原體トリパノゾーマを媒介する）の存在である。このツェツェ蠅はアフリカ原産でない家畜やその他の生物に對し恐るべき危害を及ぼす病菌を媒介する。そして土人達の手からは、その最も大切な家畜を奪ひまた白人植民者に對してはその開拓を完全に不可能ならしめてしまふのである

×

然るにこれに反して、アフリカ原産の大羚羊は完全とは云へないまでも、これに對して非常に强力な抵抗力をツェツェ蠅牛疫に對して具へてゐる。この大羚羊はこの恐るべき牛疫によつて一切の家畜が殺しこそぎにされたときにも、なほ依然として生き殘つてゐるのである

しかしながら、この極めて頑強な特質をもつ羚羊や或はまたその他のアフリカ原産の有蹄類を家畜化しようとする場合には、かなり困難な事情に遭遇する。それはこれらの動物が非常に臆病な性質をもつてゐることである。

しかしこの困難は征服せねばならない。これについてボエットガー博士は新らしい問題を提出してゐる、すなはち、これら動物の心理的領域に於て困難視されてゐる点も、土民のそれに比して、果して困難であるかどうかといふことである。從來これらの動物が家畜化されなかつたのは、一に人類がそれを試みようと努力しなかつたからである。この点について、ボエットガー教授は、あのベルギー人の經驗、すなはち、それまで家畜化不能と考へられてゐたコンゴ一帯アフリカ野象を馴致家畜に轉化した努力を学ぶべきものとして指摘してゐる

×

實際古代アフリカの歴史に於てこの羚羊が完全に家畜化された事實を見出すことは極めて容易である、エジプト古王朝時代の記録は當時羚羊類が牧場で飼育されてゐた状態を示してゐる、だがこの習飼育の方法は間もなく人類の前から失はれてしまつた。それは恐らく、牛馬等のより從順な家畜が新たに他の土地から移入され始めたからであらう。これは明白に成功するといふことは勿論恐らく望み難いことではあるとしても、新石器時代の人類が如何に長年月の苦心を費して牛馬を家畜化したかを考へるとき、この羚羊飼養の試みも、十分成功し得る可能性をもつものと云はなければならない

土壌學 肥料學談話會

台北帝大内土壌學肥料學談話會では、十月五日（水）午後一時より大學理化學第一講義室に於て、左の談話會を開催するが、學外一般市民の來聽を希望するとのこと

一、國策の肥料試驗成績　中研農藝部　内山　久氏

一、支那の農業の概要と化學肥料消費に就て　農藝化學　小林顯次郎氏

健康相談

陰嚢ヘルニヤか

（問）小生四五日前から陰嚢の片方が極度に膨大し其上苦しんでゐる者です、其上腹から牽引される樣な痛ひで歩けば左程苦になりませんが、立つ時何とも云へない苦しさです之は腸加答兒でせうか、病名及び療法御教示下さい（臺北　山下）

（答）多分陰嚢ヘルニヤだらうと思ひます、腸を腹腔内へ還納出來る間は結構ですが還納不可能になると大變ですから早く外科醫に診察を願ひ、内科的處置で濟むか又手術を要するか御相談をなさい（K）

天然ガスの新しい用途

天然ガスといふものは、必ずしも瀬戸や工場の瓦斯燈で燃えてゐるものと似たものではない。時によれば、地中から吹き出すガスの中には一番燃え難いものさへある例へば炭酸ガスがそれだ。この炭酸ガスはよく地中から吹き出すことがあるが、それには一平方吋に一、〇〇〇ポンド近くの氣壓が働かなければならない。メキシコのある炭酸ガス井戸は一晝夜に一億五千万立方呎のガスを吹き出し、これは九千噸のドライ・アイスを作ることの出來る分量に相當する

……　……

これらの莫大な天然資源を利用する試みは從來殆ど考へられてゐなかつたが、最近アメリカのコロラド大学教授ジャンク・チャーマン教授はそれについて新しい説を發表した。それによれば、[illegible]

多少とも行はれてゐたドライ・アイス製造に利用するばかりでなく、もつと廣汎なそして有效な用途を天然炭酸ガスは農作上に見出すことが出來る。液炭石は固體化した炭酸ガスは僅かな運搬費用で何處にでも運ぶことが出來る。

……　……

そこでそれを農村に施して作物の上に一つの氣體肥料として與へる植物は生育上炭酸ガスを必要とするからかうした人工的炭酸ガス補給によつて植物の生育は遙かに促進されるであらう、殊に最近研究され出してゐる土壌なしの植物栽培方法にとつては、この方法は人工光線と共に必要不可缺なものとなるに違ひない。

以上の如きチャーマン教授の新説の[illegible]

雄鼠を雌に變へる實驗
果して性の決定を任意になし得る時代が來るか

來た從來の時代にある胎兒の性別を豫め決定すること、つまり自由に男女の性を「選擇」するといふ新しい試みが、若い母によつて實践されたが、[illegible]

△

この女博士達の實驗を簡單に紹介すると、先づ、[illegible]した雌に强力な女性ホルモン即ちエストラヂイオンと呼ばれるものを注射する。そこで生れた子鼠を[illegible]結果は、その子鼠は[illegible]

すなはち生れた子鼠のうち雄の方の男性生殖器は極めて不完全な發育を遂げ、あるものは女性器官が既に比較的完全な程度にさへ發育してゐるものもあつた。然るに一方同じ鼠の腹から出た雌の子鼠は異常に發達した女性器官を有つてゐることが明らかとされた。

△

同研究會では、既に男性ホルモンによる同樣の實驗を試み、その結果はこれと同じく或る程度までの成功を收めてゐた。從つてこの度の實驗に、動物の性を[illegible]

火野葦平著　二百版突破！
麥と兵隊
★玉井伍長即火野葦平　北原白秋

火野葦平は詩人である。無論皇軍の勇士玉井伍長には違ひないが、その玉井が詩人の眞骨頂を發揮し得たからこそ、あの「麥と兵隊」が書けたのだ。彈丸雨飛の間に生き體驗に於て、彈丸雨飛の間に生き體驗した心境の平靜とは正しく彼が詩人であつたことを立證する。玉井伍長即ち火野葦平、彼こそは世の詩人に對する慰藉不足をこの陣中手記を以て一掃してくれた。私は彼が同じく皇國の詩人であり、九州の男性であり、知遇深き一人であることを私の歡びとする。

眞實の戰爭記錄　櫻井忠溫

「麥と兵隊」の文章は簡潔である。切迫してゐる。生動してゐる。氣魄があり、眞實である。謂ふところの時局物師がなく卒直で明確である。根本にだける人間愛を取り落してをらぬ。實戰に臨まない限り解けないものだ。此の後を期待する。

淡々と記されてあるが、讀むものは、その一句一語一行をも見のがしてはならないと思ふ。この一篇は長いものとはいへないが、正に鮮血と汗と涙とホコリの具を以て書かれてゐる。それだけ一行のムダ書もない。一字々々が悉く血正味で綴けてある。最初の一行を讀み始めると、最後まで手離せない魅力があるのもそれだと思ふ。日本に始めての眞實の戰爭記錄者！火野君に心からの敬意をささげる。

★何處へ行つても「麥と兵隊」が話題の中心だ！

定價一圓　四六判　總ルビ付　送料九錢

戰火・汗血に生れた一大金字塔！！

火野軍曹が文章報國の一念に燃え文學者だましひの鬼となつて、彈雨下の物陰に露營の灯の隅に血まみれの銃をペンに持ち替えては、民族と民族との言語に絶した死闘の状をいのちの限りと書き續けた實戰記だ。ああ、一城を屠り一壘を拔き、茫々千里の麥畑を怒濤の如くみいくさは征く。本書は、その麥畑の麥のごと、もれ上がり揃れくるめきつつ澎湃と流れ進む日本民族の逞しい生命力を、悽慘な近代火戰の地獄繪の中から歌ひ上げた雄渾無比の國民的大叙事詩だ。

壯大な現實風景　武田麟太郎

「麥と兵隊」は、壯大な現實風景が直接に生み出した壯大な文學記錄である。[illegible]

東京・芝・改造社

有田製　別製　治淋劑
急性慢性再發淋病
良い効かない効く劾らかく売られる
有田音松鑛製劑
台北本町二　新起町　大龍峒　基隆義重町　宜蘭南門　新竹東門市場通　台中初音町五　嘉義驛前　台南錦町一　高雄山下町
別製　驅毒劑　ヨコネ・カンソ　二期三期梅毒
有田ドラッグ

血行を良くし身体の眞から強める
六一〇ハップ
家庭の温泉　特許製品
各藥店にあり
皮膚病　婦人病　神經痛　リウマチ　高血壓　不眠症　動脈硬化　ぢ　疾
台北・台南・高雄　台灣元賣捌　宅商會

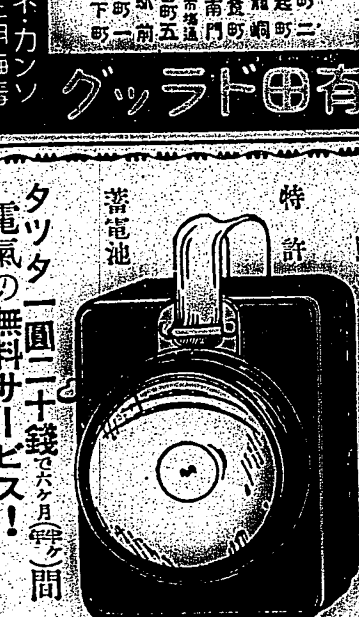

特許　自轉車ランプの出現
可回でも充電出來る
蓄電池
タッタ一圓二十錢で六ヶ月（半ヶ年）間電氣の無料サービス！
上記取扱代理店名を記入の上又は其附近に御希望の節は詳細面談
〇末廣町〇新起町〇新富町〇千歳町〇東門町〇大正町〇下奎府町〇永樂町〇松山市内
用途（自轉車、汽車、遊覧、炊事、手術、漁業、鑛山坑内、夜間工事、防空用）
（取扱者有利に應相談）
臺北市本町四ノ一目　特約發賣元　臺灣日日新報社運動用品部

●ノーシン　一服で　心氣　一轉●

星…と御指命　印刷所へ
星名刺

ケフモ　アヲゾラ　グリコガ　ウマイ

國産最高級　日光ペン

揚ちがひもの　は＝揚ちがひ
もの　ほん揚
ものは＝ほん
揚もの　です
タバコのみの
歯磨スモカ
國草化粧品店に定價十五錢